

Návod k obsluze Janome MC 500E

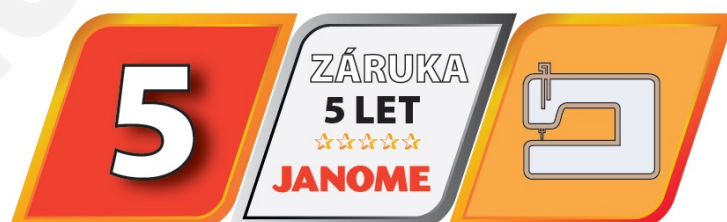
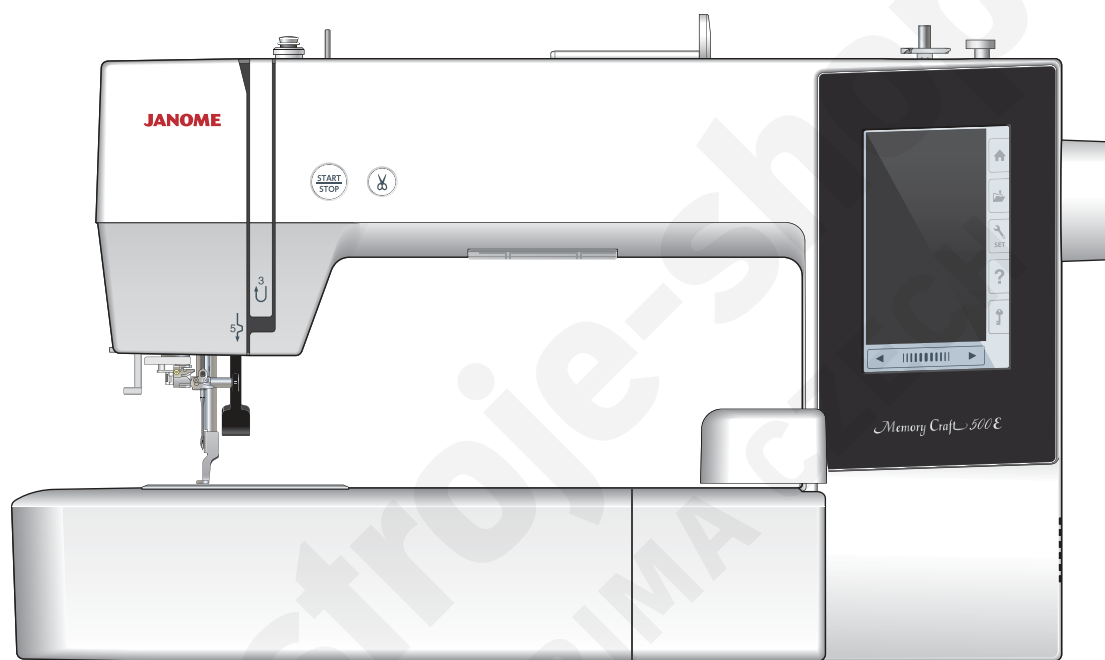

Prodloužená Janome záruka 5 let dle podmínek www.janomeclub.cz

Důležité bezpečnostní pokyny

Při používání elektrických zařízení je třeba dbát základních bezpečnostních pokynů, včetně následujících:

Tento šicí stroj je navržen a vyroben pouze pro domácí použití. Před použitím šicího stroje čtěte pečlivě všechny následující pokyny.

Nebezpečí — Pro snížení rizika zásahu el. proudem:

1. Nikdy neponechávejte zařízení bez dozoru, pokud je zapojeno v el. síti. Vždy odpojte šicí stroj z el. sítě ihned po dokončení práce nebo před čištěním.

Varování — Pro snížení rizika popálení, vznícení, el. šoku, nebo zranění osob:

1. Nedovolte, aby byl šicí stroj používán jako hračka. Je nezbytný blízký dozor, pokud je stroj používán dětmi nebo v jejich blízkosti.
2. Používejte toto zařízení pouze pro účel, pro který bylo vyrobeno a jak je popsáno v tomto návodu. Používejte pouze příslušenství doporučené výrobcem.
3. Nikdy nepoužívejte tento šicí stroj, pokud má poškozený přívodní kabel nebo zástrčku, pokud nefunguje správně, byl upuštěn nebo poškozen nebo přišel do styku s vodou. Odneste tento šicí stroj do nejbližšího servisního místa na důkladnou kontrolu, opravu, či jinou mechanickou úpravu.
4. Nikdy nepoužívejte zařízení, pokud jej jakýkoliv z otvorů blokován. Udržujte ventilační otvory stroje a pedál v čistotě .
5. Nikdy nevkládejte ani nezasunujte žádné předměty do ventilačních otvorů stroje.
6. Nepoužívejte venku.
7. Nepoužívejte v místnostech, kde dochází k používání aerosolů (sprejů) nebo kde se zpracovává kyslík.
8. Pro odpojení přepněte všechny vypínače do pozice off ("O") vypnuto, poté odpojte přívodní kabel.
9. Neodpojíte taháním za kabel. Uchopte vždy zástrčku, nikoliv kabel.
10. Nepřibližujte prsty k pohyblivým částem stroje. Zvláštní péči věnujte okolí jehly a/nebo ořezového ostří.
11. Vždy používejte správnou stehovou desku. Nesprávná stehová deska může zapříčinit lámání jehel.
12. Nepoužívejte ohnuté jehly.
13. Při šití netahejte za látku ani ji nepostrkujte. Může dojít k poškození jehly.
14. Vypněte hlavní vypínač stroj ("O"), pokud provádíte jakékoliv úpravy v oblasti jehly, výměnu jehly, vkládání cívky nebo výměnu přítlačné patky, apod.
15. Vždy odpojte přívodní kabel stroje z el. sítě, pokud odstraňujete kryty, provádíte mazání, nebo jakékoliv jiné úpravy zmíněné v tomto návodu.

Uchovejte tyto pokyny

Pouze pro Evropu:

Toto zařízení mohou používat děti od věku 8 let a výše a osoby se sníženými psychickými schopnostmi, fyzickým vnímáním nebo nedostatkem zkušeností a znalostí, pokud mají dozor nebo přesné pokyny ohledně používání zařízení a chápou rizika spojená s používáním tohoto zařízení. Děti nesmějí zařízení používat jako hračku. Čištění a údržbu by děti neměly provádět bez dozoru.

Mimo Evropu (s výjimkou USA a Kanady):

Toto zařízení není určeno pro osoby se sníženými schopnostmi vnímání (včetně dětí), pro osoby s nedostatkem zkušeností a znalostí, pokud nemají dozor nebo přesné pokyny ohledně používání tohoto zařízení od osoby zodpovědné za jejich bezpečnost.

Na děti je třeba dohlížet, aby zařízení nepoužívaly jako hračku.



Mějte, prosím, na paměti, že tento výrobek je třeba bezpečně recyklovat v závislosti na platné legislativě dané země. V případě dotazů kontaktujte svého prodejce s dotazem na další postup. (pouze Evropská unie)

OBSAH

Příprava k šití	
Názvy částí.....	3
Standardní příslušenství.....	4
Extra velký stolek.....	5
Anti-slipping sticker (pro vyšívací rámeček RE28b)	5
Zapojení do elektrické sítě.....	6
Ovládací tlačítka stroje.....	6
Zdvih a spuštění přítlačné patky.....	7
Ostatní tlačítka.....	7
Nasazení špulky nitě.....	8
Přídavný kolíček na špulku.....	8
Navíjení cívky.....	8-10
Odstranění cívky.....	8
Navíjení cívky.....	9
Vložení cívky.....	10
Navlečení stroje.....	11
Integrovaný navlékač nitě.....	12
Výměna jehel.....	13
Tabulka látek a jehel.....	13
Nápopověda na obrazovce.....	14
Odstranění a nasazení vyšívací patky.....	15
Cívkové pouzdro pro vyšívání (vysoké napětí)	16
Vyšívací rámečky.....	16
Stabilizátory.....	17
Druhy stabilizátorů.....	17
Upevnění látky do vyšívacího rámečku.....	18
Nasazení vyšívacího rámečku do stroje.....	19
Držák nitě.....	20
Volba přednastavených vzorů.....	20
Monogramy.....	21
Funkční tlačítka.....	22
Programování monogramu.....	23-24
Změna barvy.....	23
Umístění monogramu.....	23
2-písmenný monogram.....	24
Editování monogramu.....	25
Okno - Připraven k šití.....	26-31
Funkční tlačítka.....	26
Informace o vzoru.....	26
Tlačítka steh dozadu/vpřed.....	27
Tlačítka přeskočit.....	27
Značka křížku.....	27
Tlačítka sekce barev.....	27
Tlačítka stopování.....	28
Barva nitě/Tlačítka posunování.....	28
Dobrá pozice/tlačítka nastavení úhlu.....	29
Rotace vzoru.....	29
Posunutí vzoru.....	29
Tlačítka seznamu barev.....	30
Tlačítka upravení.....	30
Úroveň automatického napětí nitě.....	30
Odstřížení konců odskočených nití.....	30
Tlačítka rámeček zpět.....	31
Začít šít výšivku.....	32
Editační mód.....	33-43
Vola velikosti rámečku.....	33
Otevření vyšívacích vzorů.....	33
Editování informací lišty nástrojů.....	34
Volba vzoru.....	34
Posunutí vzoru.....	34
Duplikování vzoru.....	35
Vymazání vzoru.....	35
Změna velikosti vzoru.....	35
Rotace vzoru.....	36
Otáčení vzoru.....	36
Monogramy do oblouku.....	37
Seskupení vzorů.....	38
Uprava displeje vzorů.....	39
Seskupení barev.....	40
Šicí pořadí.....	41
Středové umístění.....	41
Vytvoření čtvercového rámování.....	42
Šití jednou barvou.....	42
Zvětšení editačního okna.....	43
Úschovna vzorů pro aplikace.....	44-45
Alternativní metoda.....	45
Party vzory.....	46
Náramkové vzory.....	47
Úprava nastavení stroje	
Mód nastavení stroje.....	48
Registrování uživatelského nastavení.....	48
Běžný mód nastavení.....	49-50
Úprava nastavení vyšívacího módu	
Nastavení vyšívacího módu.....	51-54
Mód volby jazyka.....	54
Uložení a otevření souboru.....	55
Vytvoření nové složky.....	55
Vymazání souboru nebo složky.....	56
Otevření souboru.....	56
Změna názvu souboru nebo složky.....	57
Přímý PC-Link.....	57
Péče a údržba	
Čištění dráhy chapače.....	58
Čištění vodičů nití.....	59
Mazání stroje.....	60-64
Problémy při šití.....	65
Tabulka vzorů	
Výšivky.....	66-71

Příprava k šití Názvy částí

- ① Posuvná páčka horní nitě
- ② Horní vodič nitě
- ③ Napínací vodič nitě
- ④ Vodič pro navíjení cívek
- ⑤ Kolíček na špulku
- ⑥ Držák špulky (velký)
- ⑦ Otvor pro přídavný kolíček
- ⑧ Ořez spodní nitě
- ⑨ Navíjecí hřídel cívek
- ⑩ Zarážka navíječe cívek

- ⑪ Čelní kryt
- ⑫ Tlačítko start/stop
- ⑬ Tlačítko odstříhu nití
- ⑭ Vizuální dotyková obrazovka
- ⑮ Rameno

- ⑯ Ořez nitě
- ⑰ Navlékač nitě
- ⑱ Šroubek
- ⑲ Vyšívací patka
- ⑳ Jehelní deska
- ㉑ Ořez spodní nitě
- ㉒ Spodní vodič nitě
- ㉓ Šroubek jehelní svorky
- ㉔ Jehla
- ㉕ Kryt spodní nitě
- ㉖ Tlačítko pro uvolnění krytu spodní nitě

- ㉗ Držadlo pro přenášení
- ㉘ Ruční kolo
- ㉙ Stylus pro dotykový panel
- ㉚ USB port (typ B)
- ㉛ USB port (typ A)
- ㉜ Zdvih přítlačné patky
- ㉝ Hlavní vypínač
- ㉞ Zásuvka stroje pro přívodní kabel

Poznámka:

Při přenášení šicího stroje použijte držadlo a druhou rukou vždy podpírejte stroj zespodu.

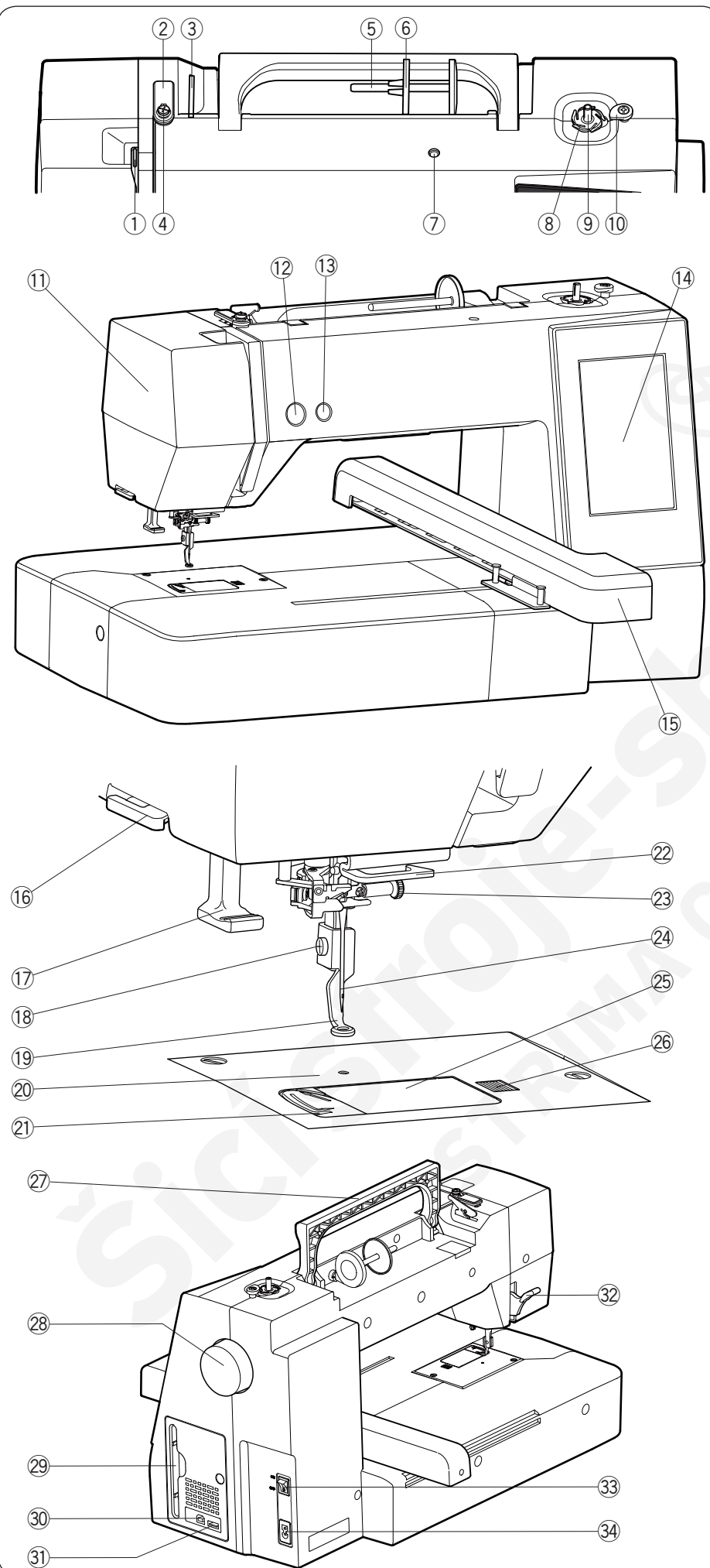

* Design a specifikace jsou předmětem změny bez nutnosti předchozího upozornění.

Standardní příslušenství

- ① Cívka x 5 (1 nasazena ve stroji)
- ② Šroubovák (Velký)
- ③ Klíč (pro stehovou desku)
- ④ Kartáček
- ⑤ Nůžky
- ⑥ Sada jehel
- ⑦ Držák špulky (velký) X 2 (1 nasazen na stroji)
- ⑧ Držák špulky (malý) X 2
- ⑨ Spool holder (special) X 2
- ⑩ Přídavný kolíček na špulku
- ⑪ Speciální cívkové pouzdro na vyšívání (vysoké napětí)
- ⑫ Stylus pro dotykový panel
- ⑬ Čistič cívkového pouzdra
- ⑭ Návod k obsluze
- ⑮ Tabulka stehů
- ⑯ Instruktažní DVD
- ⑰ Editor výšivek/Instalační průvodce
- ⑱ Měkký kryt stroje
- ⑲ USB kabel
- ⑳ Přívodní kabel**
- ㉑ Vyšívací rámeček SQ14b (se šablonou)*
- ㉒ Vyšívací rámeček RE20b (se šablonou)*
- ㉓ Vyšívací rámeček SQ20b (se šablonou)*
- ㉔ Vyšívací rámeček RE28b (se šablonou)* a protiskluzovo nálepkou
- ㉕ Svorka X 8 Extra velký
- ㉖ stolek

* Vyšívací rámečky, které jsou součástí standardního vybavení se mohou lišit dle modelu stroje.

** Přívodní kabel může být odlišný od obrázku.

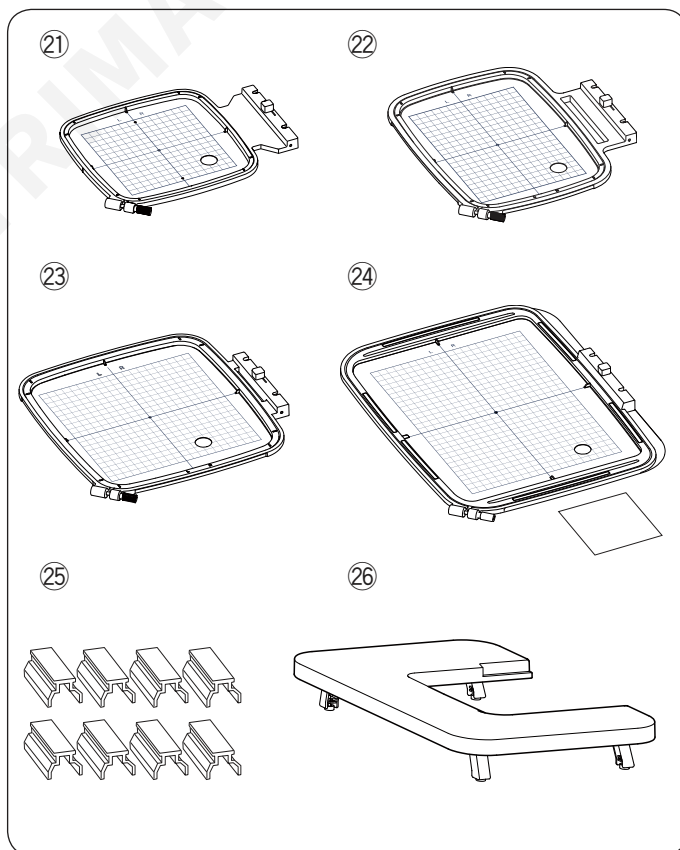

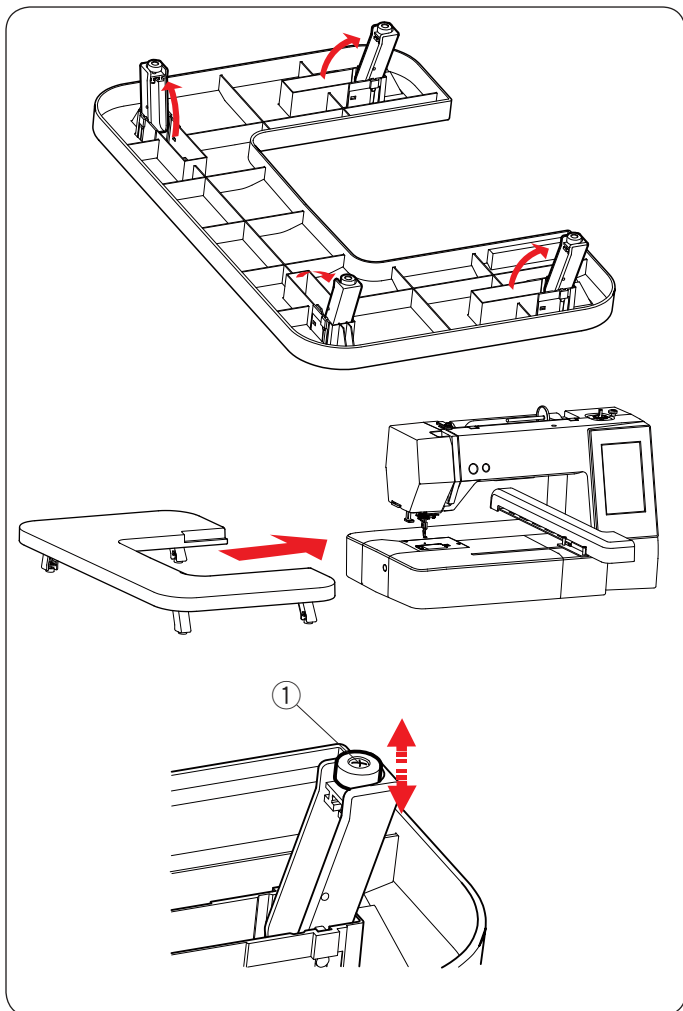

Extra velký stolek

Použijte extra velký stolek, pokud jsou nasazeny rámečky: RE20b, SQ20b nebo RE28b na stroji. Vyklopte 4 nožky umístěné na spodní straně stolu. Nasadte stolek na stroj.

Poznámka:

Výšku přidavného stolu lze upravit pomocí šroubů umístěných v nožkách. Vždy nastavte výšku stolu rovnoměrně, aby nedošlo k poškození vyšívacího ramene. Použijte případně speciální šroubovák pro upravení výšky stolu.

① Šroubek pro nastavení

* Speciální šroubovák není součástí příslušenství stroje.

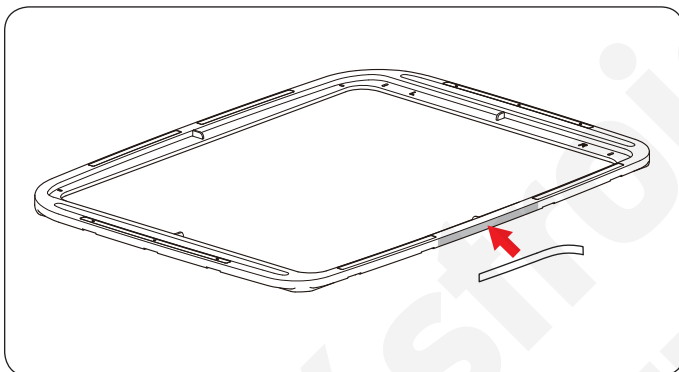

Protisklizová nálepka (pro rámeček RE28b)

Vyšívací rámeček RE28b obsahuje i protisklizovou nálepku.

Sloupněte a nalepte ji na vyšívací rámeček RE28 dle obrázku, abyste efektivně předcházeli proklouznutí jemných látek.

Zapojení do elektrické sítě

- 1 Nejdříve zkontrolujete, zda je hlavní vypínač ① vypnutý.
- 2 Vložte zástrčku stroje ② přívodního kabelu do zásuvky ve stroji ③.
- 3 Vložte druhou zástrčku přívodního kabelu ④ do zásuvky ⑤, a zapněte hlavní vypínač ①.

- ① Hlavní vypínač
- ② Zástrčka stroje
- ③ Zásuvka ve stroji
- ④ Přívodní kabel
- ⑤ Zásuvka ve zdi

Poznámka:

Ujistěte se, že používáte správný přívodní kabel, který je dodáván společně se strojem.

Pokud vypnete hlavní vypínač stroj, počkejte alespoň 5 vteřin před dalším zapnutím.



Varování:

Při šití vždy sledujte šicí oblast a nedotýkejte se žádných pohyblivých částí stroje, jako jsou posuvná páčka horní nitě, ruční kolo nebo jehla. Vždy vypněte hlavní vypínač stroje a odpojte přívodní kabel ze sítě:

- pokud necháváte stroj bez dozoru.
- pokud nasazujete či odstraňujete části stroje.
- pokud čistíte stroj.

Ovládací tlačítka stroje

① Tlačítko start/stop

Stiskněte toto tlačítko pro spuštění či zastavení stroje. Tlačítko se rozsvítí červeně, jakmile je stroj spuštěn a zeleně při zastavení.

② Tlačítko odstříhu nití

Stiskněte toto tlačítko po dokončení šití pro odstřížení obou nití. Jehelní tyč se automaticky zdvihne po odstřížení nití.

Poznámka:

Pokud stisknete tlačítko start/stop se zdviženou přítlačnou patkou, objeví se varovná zpráva ③ na vizuální dotykové obrazovce.

Spusťte přítlačnou patku a stiskněte tlačítko start/stop.

③



Lower the Presser Foot.
(Spusťte přítlačnou patku.)

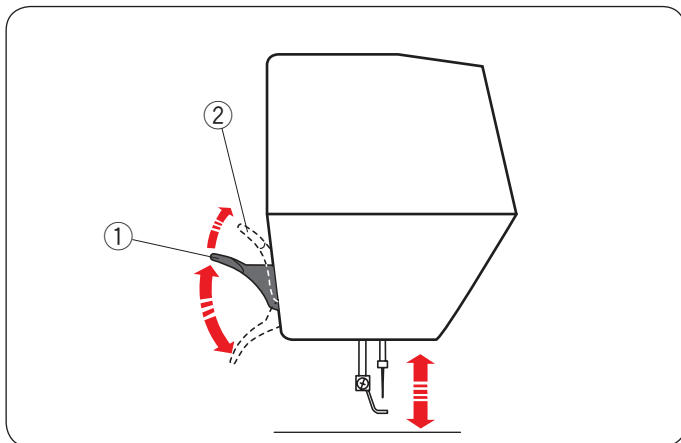

Zdvih a spuštění přítlačné patky

Patku lze zdvihat či spouštět pomocí páčky, viz obrázek.

- ① Páčka pro zdvih a spuštění přítlačné patky
- ② Extra vysoká poloha patky

Přítlačnou patku lze zdvihnout asi 7 mm (1/4") výše, než je běžná zdvížená pozice patky jejím zatlačením nahoru, viz obrázek.

Poznámka:

Neotáčejte ručním kolem, pokud je patka v extra vysoké poloze.

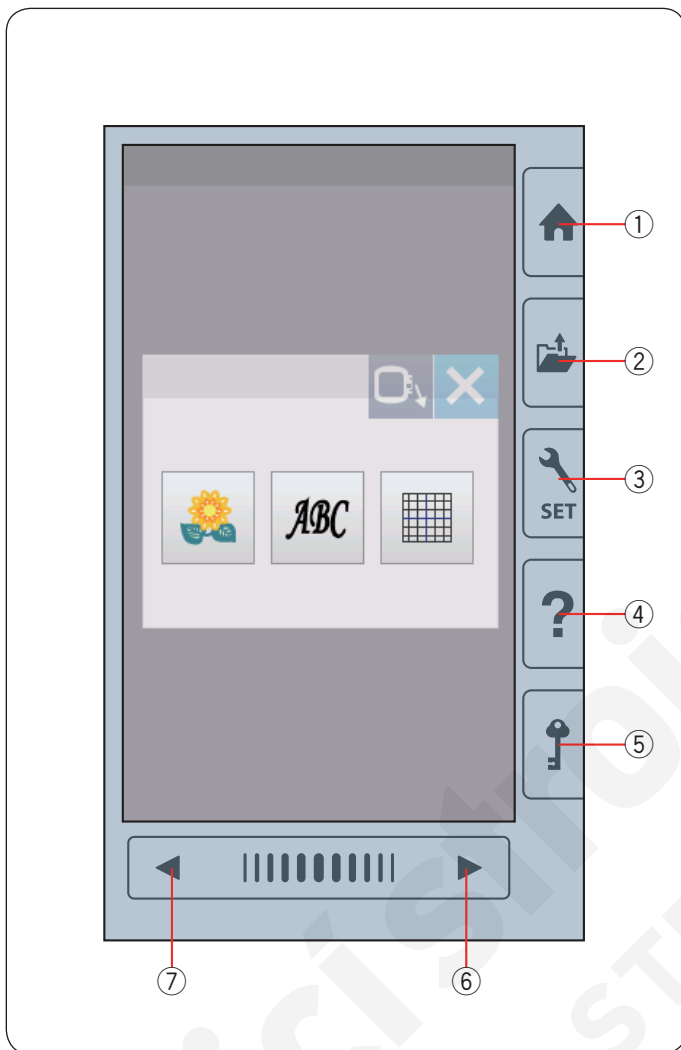

Uživatelská tlačítka



Upozornění:

Netiskněte symboly na dotykové obrazovce prsty nebo ostrými předměty, jako jsou tužky, šroubováky apod. Používejte dotykový stylus, který je součástí příslušenství stroje.

① Tlačítko - "Domů"

Stiskněte toto tlačítko pro vstup do kategorie volby.

② Tlačítko otevření souboru

Stiskněte toto tlačítko a otevře se okno otevření souboru. Můžete otevřít výšivací designy uložené ve vnitřní paměti stroje nebo na USB flash disku.

③ Tlačítko módu nastavení

Stiskněte toto tlačítko pro vstup do módu nastavení. Můžete upravit nastavení stroje dle vašich potřeb. Nastavení stroje pro běžné šití, vyšívání nebo volbu jazyka je dostupné v tomto módu.

④ Tlačítko pomoci

Stiskněte toto tlačítko pro zobrazení okna náhledu vizuálního průvodce krok za krokem u základních operací.

⑤ Zamykací tlačítko

Stiskněte toto tlačítko pro uzamknutí stroje při jeho navlékání, výměně příslušenství, apod.

Všechny tlačítka a klávesy budou deaktivovány, abyste předešli případnému zranění při obsluze. Pro odemknutí stroje stiskněte toto tlačítko ⑤ znovu.

⑥ Tlačítko další stránka

Pro zobrazení další stránky stiskněte toto tlačítko.

⑦ Tlačítko předchozí stránka

Pro zobrazení předchozí stránky stiskněte toto tlačítko.

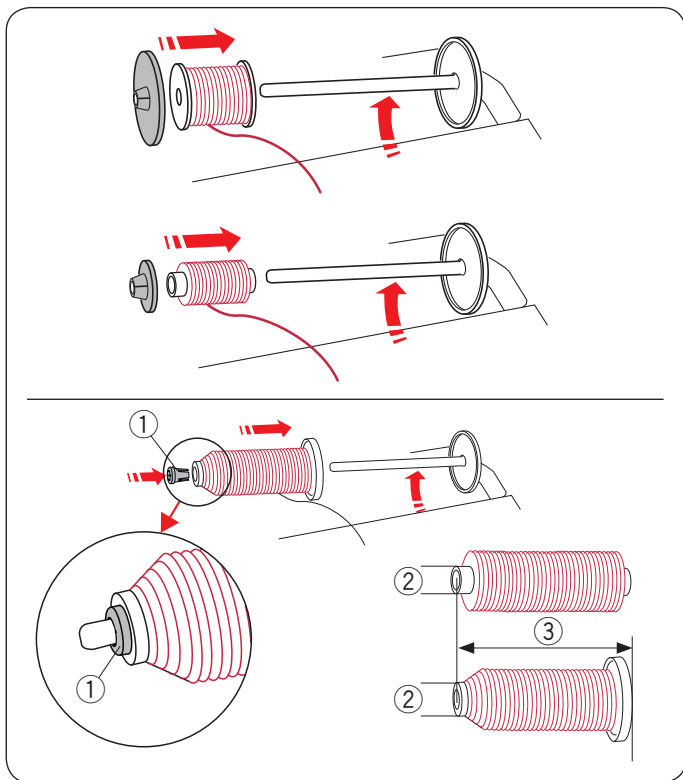

Nasazení špulky nitě

Zdvihněte kolíček na špulku. Navlékněte špulku nitě na kolíček. Nasadte velký držák špulek a pevně jej přitiskněte na špulku nitě.

Poznámka:

Pro zafixování malých či úzkých špulek použijte malý držák.

Speciální držák špulek použijte pro zafixování špulek o specifických rozměrech, jako: shown.

Velikosti špulek jsou následující:

Celkový průměr špulek je v rozmezí od 3/8" do 7/16" (9.5 až 10.5 mm) a délka špulek je v rozmezí od 2 3/4" do 3" (70 až 75 mm).

- ① Držák špulek (speciální)
- ② Celkový průměr (3/8" to 7/16")
- ③ Délka špulky (2 3/4" to 3")

Pevně nasadte držák špulek (speciální) do otvoru a upevněte dle obrázku.

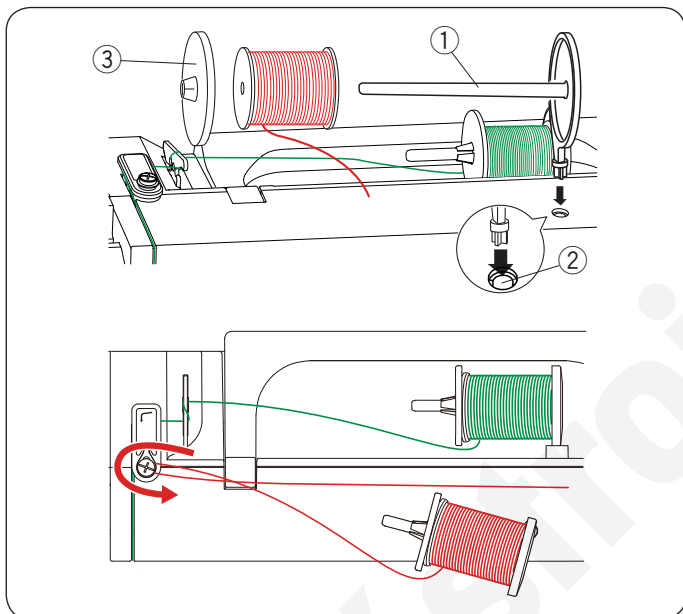

Přídavný kolíček na špulku

Přídavný kolíček použijte, pokud chcete navíjet cívku bez nutnosti vyvlečení horní nitě.

Vložte přídavný kolíček do otvoru dle obrázku.

Navlékněte špulku nitě na přídavný kolíček a upevněte držákem špulek.

- ① Přídavný kolíček
- ② Otvor pro přídavný kolíček
- ③ Velký držák špulek

Vytáhněte nit ze špulky směrem doleva a vpřed kolem vodiče pro navíjení cívky, dle obrázku.

Poté pevně zatáhněte nit směrem vpravo.

Postupujte v krocích od ② do ⑧ na straně 9 pro navíjení cívky.

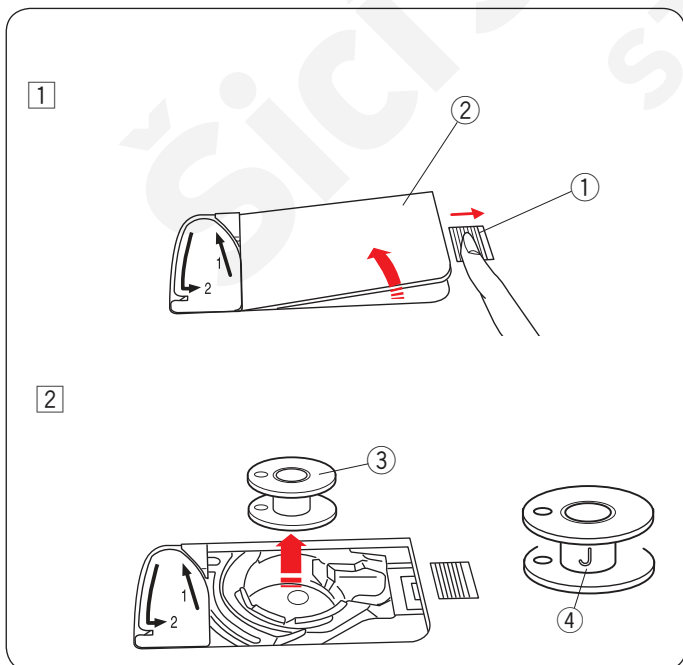

Navíjení cívky

Vyjmutí cívky

⚠ Upozornění:

Stiskněte zamykací tlačítko nebo vypněte stroj.

- ① Posuňte tlačítko pro uvolnění krytu ① vpravo a odstraňte kryt cívky ②.

- ① Tlačítko pro uvolnění krytu
- ② Kryt cívky

- ② Vyjměte cívku ③ z cívkového pouzdra.

- ③ Cívka

Poznámka:

Vždy používejte správné cívky - plastové s označením "J" ④. Používáním jiných cívky, např. předvinutých, kovových, apod, může dojít k poškození cívkového pouzdra.

Navíjení cívek

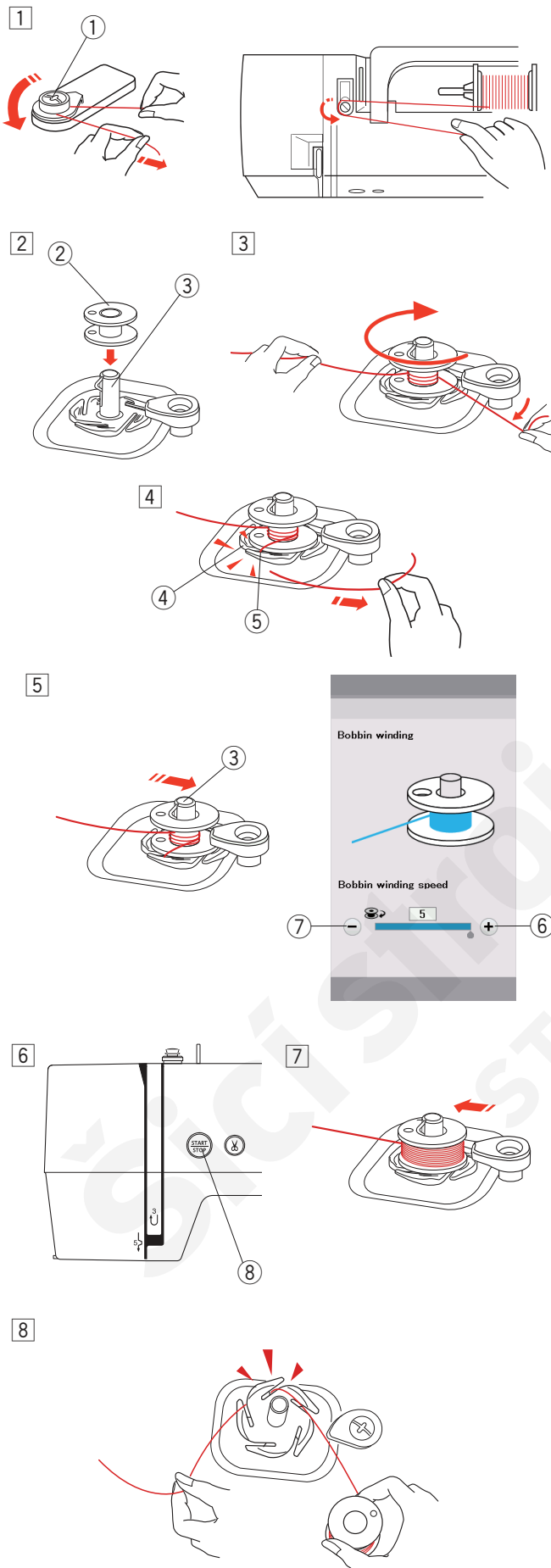

- 1 Vytáhněte nit ze špulky.
Veďte nit kolem vodiče pro navíjení cívek.

① Vodič pro navíjení cívek

- 2 Nasaděte cívku na navíjecí hřídel.

② Cívka
③ Navíjecí hřídel

- 3 Veďte nit směrem k cívce.

Nit přidržujte oběma rukama a omotejte ji kolem cívky několikrát po směru hodinových ručiček.

- 4 Vložte nit do jednoho z výřezů ⑤ na podpurném talířku ④ a zatáhněte za ni pro její oříznutí.

④ Podpurný talířek
⑤ Výřez

- 5 Zatlačte navíjecí hřídel cívek ③ doprava.

Na vizuální dotykové obrazovce se objeví ikonka navíjení cívek.
Pokud chcete navíjecí cívku rychleji nebo pomaleji, lze rychlost nastavit stisknutím tlačítka “+” ⑥ nebo “-” ⑦.

Poznámka:

Neposunujte navíjecí hřídel, zatímco se navíjí cívka nebo je stroj v chodu.

- 6 Stiskněte tlačítko start/stop ⑧.

⑧ Tlačítko start/stop

Jakmile je cívka plně navinuta, navíjení se automaticky zastaví.

Stiskněte tlačítko start/stop ⑧ pro zastavení stroje.

- 7 Vraťte navíjecí hřídel do původní polohy posunutím směrem vlevo.

- 8 Odstraňte cívku.

Provléknete nit jedním z výřezů na podpurném talířku a zatáhněte za nit pro její oříznutí. cut.

Poznámka:

Z bezpečnostních důvodů se stroj automaticky zastaví 1.5 minuty po spuštění navíjení cívky.

Vložení cívky do cívkového pouzdra

- 1 Stiskněte zamykací tlačítko.
Vložte cívku do cívkového pouzdra tak, aby se nit z cívky odvíjela proti směru hodinových ručiček, jak je znázorněno na krytu cívky.

- 1 Zamykací tlačítko
- 2 Konec nitě
- 3 Cívkové pouzdro
- 4 Kryt cívky

- 2 Přidržte cívku prstem, aby se neotáčela. Vedte nit do předního výřezu v cívkovém pouzdra. Vytáhněte nit vlevo a provlékněte pod vodičem.

- 5 Přední výřez
- 6 Vodič

- 3 Vytáhněte nit vlevo a vedte ji vodičem s označením "1". Ujistěte se, že nit prochází také bočním výřezem v cívkovém pouzdra.

- 7 Vodič 1
- 8 Boční výřez

Poznámka:

Pokud nit neprochází bočním vodičem, je třeba ji znovu navléci od kroku 1.

- 4 Pokračujte v navlékání nitě k vodiči s označením "2". a poté vytáhněte nit vpravo skrz výřez. Nit bude oříznuta na správnou délku a zafixována na místě.

- 9 Vodič 2
- 10 Výřez (ořez nitě)

- 5 Vložte levou stranu krytu cívky do otvoru a přitlačte ji na místo, viz obrázek.

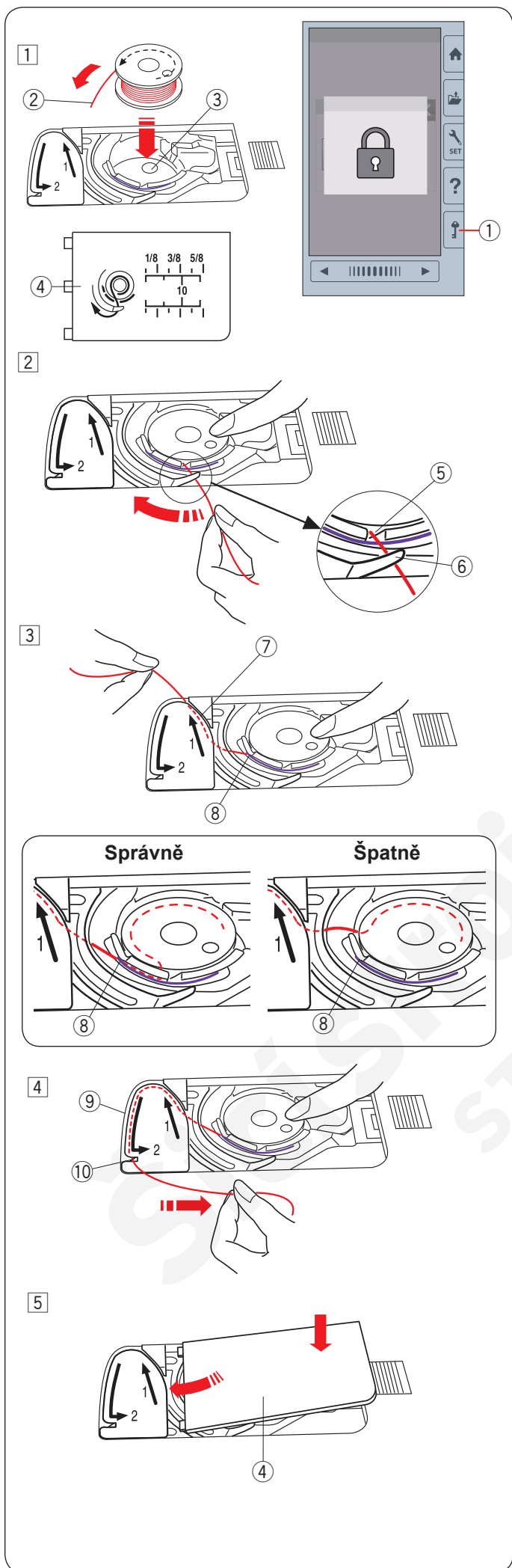

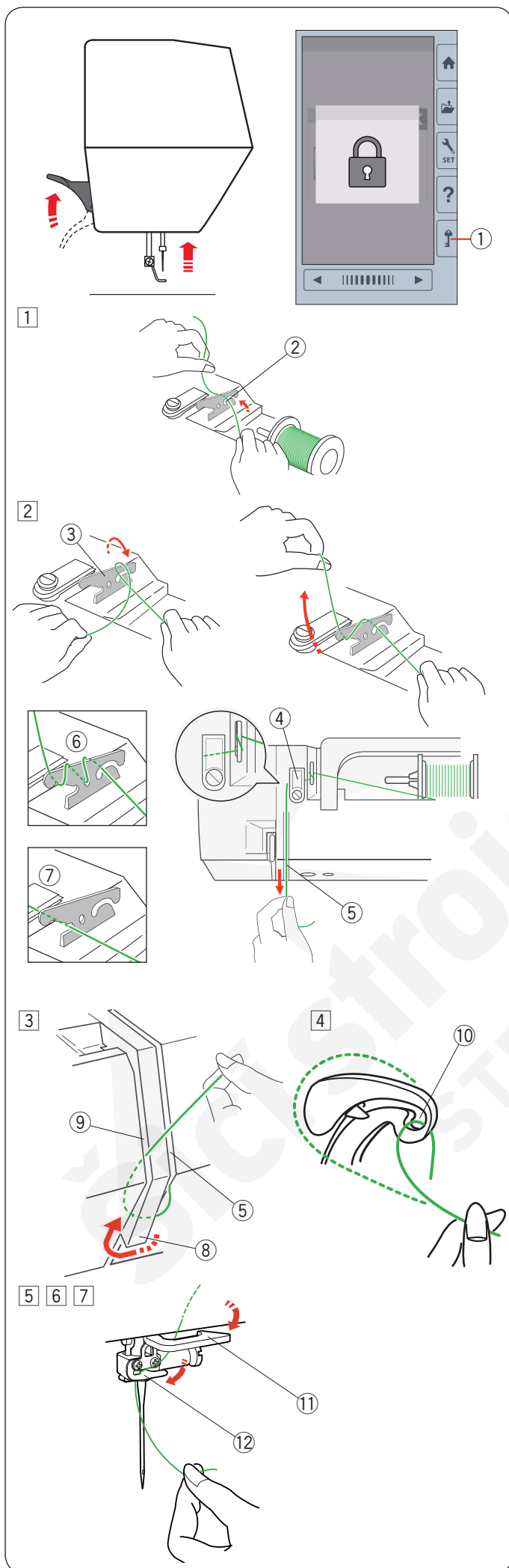

Navlečení stroje

Zdvihněte páčku přítlačné patky.

Stiskněte zamykací tlačítko pro uzamknutí stroje.

Otáčejte ručním kolem směrem k sobě a zdvihněte jehlu do nejvyšší polohy.

- ① Zamykací tlačítko

Navlečte nit v pořadí od ① do ⑦.

- ① Vytáhněte nit ze špulky.
Přidržujte nit oběma rukama a vedte ji do výřezu v napínacím vodiči.

- ② Výřez

- ② Otočte nit kolem napínacího vodiče nití dle obrázku. Protáhněte nik kolem rohu horního vodiče nitě. Pevně zatáhněte nit k sobě zprava podél vodičí destičky.

- ③ Napínací vodič nitě

- ④ Horní vodič nitě

- ⑤ Pravá strana vodičí destičky

Poznámka:

Pokud nit při šití vyklouzne z napínacího vodiče, navlékněte ji dle obrázku ⑥ a poté přes napínací vodič.

Poznámka:

Pokud jehla, která je navlečená v očku jehly, je příliš krátká po použití automatického odstřihu nití a dojde k vynechávání stehů, navlékněte nit do napínacího vodiče ⑦.

- ③ Vedte nit dolů pravým žlábkem vedle vodičí destičky okolo její spodní části. Vytáhněte nit nahoru levým žlábkem.

- ⑤ Pravý žlábek

- ⑧ Vodičí destička

- ⑨ Levý žlábek

- ④ Zatímco přidržujete nit u špulky pevně ji vytáhněte směrem nahoru a dozadu do posuvné páčky horní nitě. Poté zatáhněte za nit směrem k sobě, abyste ji provlékli očkem posuvné páčky, viz obrázek.

- ⑩ Očko posuvné páčky horní nitě

- ⑤ Poté nit vedte levým žlábkem vodičí destičky a do spodního vodiče nitě.

- ⑪ Spodní vodič nitě

- ⑥ Navlékněte nit zprava doleva do vodiče na jehelní tyči.

- ⑫ Vodič nitě na jehelní tyči

- ⑦ Jehlu navlékněte pomocí integrovaného navlékače (viz následující strana).

Integrovaný navlékač jehly

Poznámka:

Navlékač jehel lze použít na jehly #11 až #14.
Doporučujeme pro nitě označené 50 - 90.
Neužívejte na nitě s označením 30 a silnější.

- 1 Stiskněte zamykací tlačítko pro uzamknutí stroje.
Spusťte přítláčnou patku.
Otáčejte ručním kolem směrem k sobě, dokud se neobjeví ikonka navlečené jehly ② v pravém horním rohu uzamčeného displeje.
① Zamykací tlačítko
② Ikonka navlečené jehly
- 2 Provlékněte nit výřezem ③ v navlékači.
Nit by měla procházet pod háčkem ④
③ Výřez
④ Háček
- 3 Vytáhněte nit nahoru a protáhněte ji ořezem nití na boční straně čelního krytu směrem zezadu. Zatáhněte nit k sobě pro její oříznutí.
- 4 Spusťte co nejvíce dolů páčku navlékače.
- 5 Pomalu zdvihněte páčku navlékače a skrz očko jehly se provlékne smyčka horní nitě.
- 6 Zatáhněte za smyčku nitě a vytáhněte horní nit směrem dozadu.

Poznámka:

Pokud je nit zachycena v chapači a nevytvoří se smyčka horní nitě, vyčistěte chapač a proveďte znovu navlečení nitě do jehly.

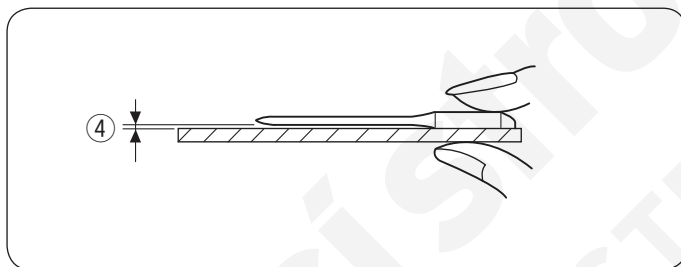
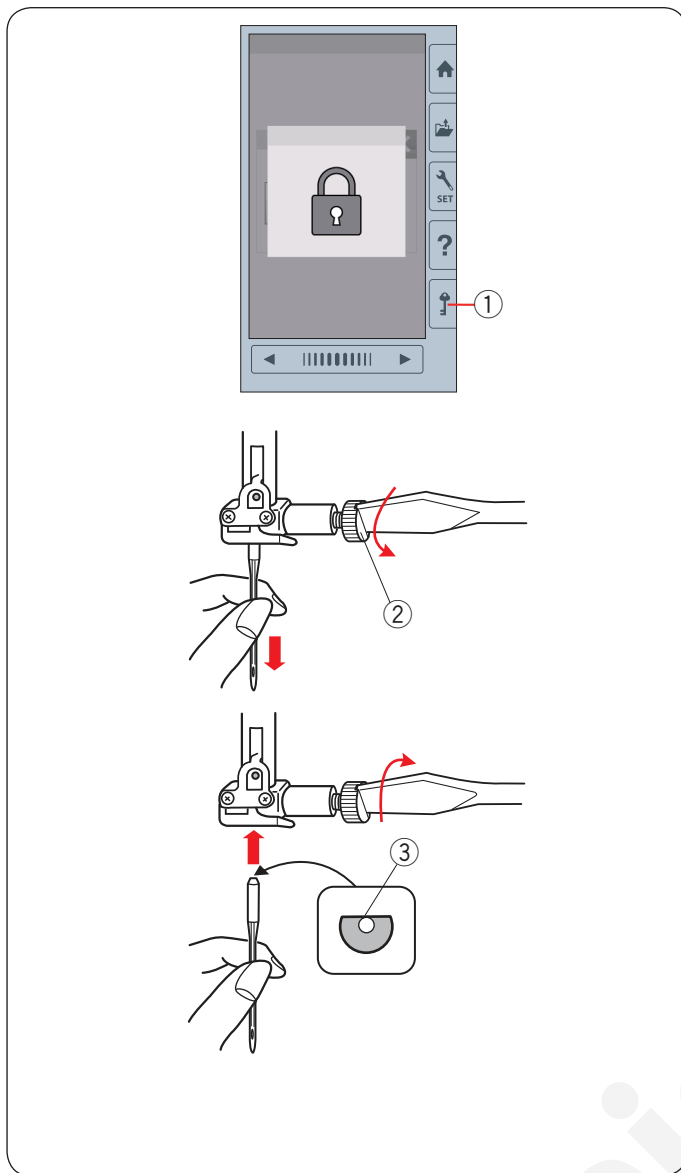

Výměna jehel



Upozornění:

Vždy se ujistěte, že jste před výměnou jehly stiskli zamykací tlačítko nebo vypnuli hlavní vypínač stroje.

Zdvihněte jehlu otáčením ručního kola. Vypněte hlavní vypínač stroje nebo stiskněte zamykací tlačítko.

① Zamykací tlačítko

Uvolněte šroubek jehelní svorky otáčením proti směru hodinových ručiček. Vyměňte jehlu z jehelní svorky.

② Šroubek jehelní svorky

Vložte do jehelní svorky novou jehlu plochou stranou směrem dozadu.

③ Plochá strana

Při vkládání jehly do jehelní svorky ji zatlačte co nejvíce nahoru proti zarážce a utáhněte jehelní svorku pevně šroubovákem.

Pro kontrolu rovné jehly ji položte plochou stranou na rovný povrch (jehelní deska, sklo, apod.). Mezera mezi jehlou a povrchem by měla být stejnoměrná.

④ Mezera

Nikdy nepoužívejte tupou nebo ohnutou jehlu.



Upozornění:

Ujistěte se, že je jehelní svorka pevně utažena šroubovákem při její nasazování, aby nedošlo k poškození jehly či stroje.

Poznámka:

Použijte jehlu s modrým hrotem o velikosti 11 na jemné látky. Na střední a těžší materiály použijte jehlu o velikosti 14.

Tabulka látek a jehel

Látka	Nit	Jehla
Jemná	Vyšivací nit	Jehla s modrým hrotem nebo EL x 705 velikost 12/80
Střední		Univerzální jehla #14 nebo EL x 705 velikost 14/90
Těžká		

Pro spodní nit doporučujeme Janome spodní vyšivací nitě.

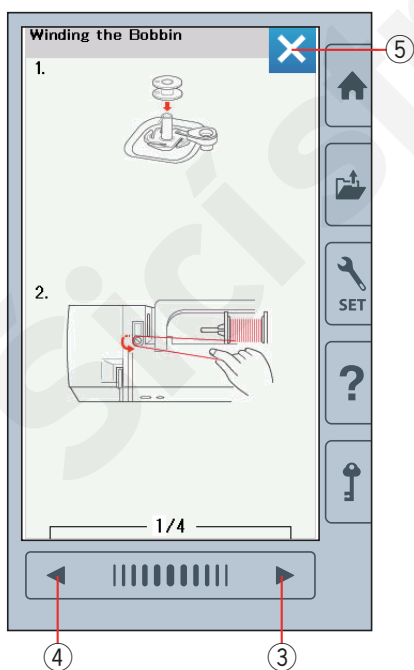
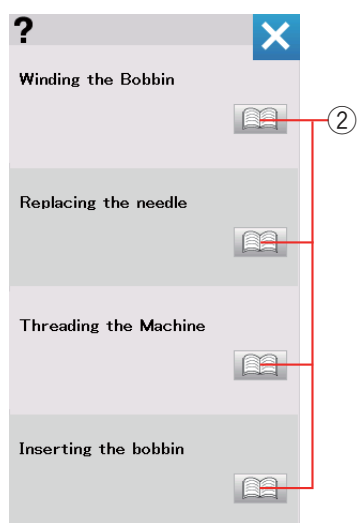
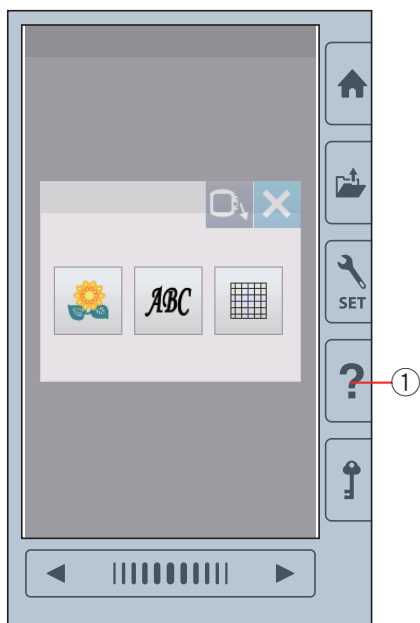

Ikonka - Pomoc

Stiskněte pomocné tlačítko pro otevření menu.

Můžete zobrazit pokyny k 4 tématům základních operací stroje.

Zvolte pomocné téma stisknutím ikonky knihy a poté se otevřou pokyny krok za krokem.

- ① Tlačítko - Pomoc
- ② Ikonka knihy

Pro zobrazení následující stránky stiskněte tlačítko další stránky.

Pro zobrazení předchozí stránky stiskněte tlačítko předchozí stránky. Stiskněte tlačítko X pro zavření aktuálního okna.

- ③ Tlačítko další stránky
- ④ Tlačítko předchozí stránky
- ⑤ X tlačítko

1

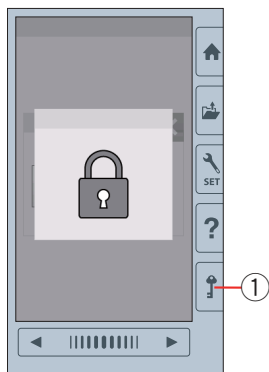

2

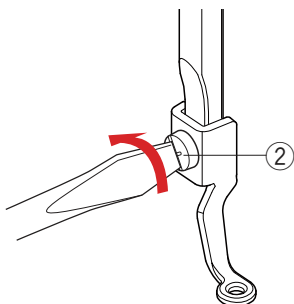

1 2

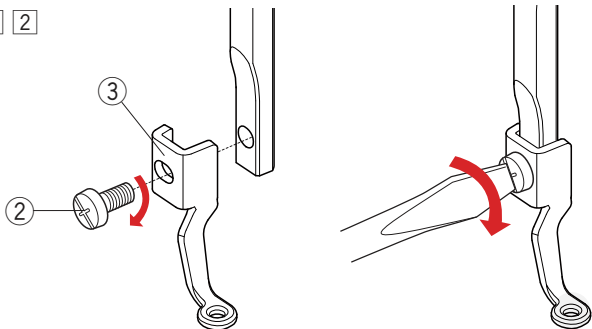

Odstranění a nasazení vyšívací patky

Vyšívací patku odstraňte, pokud se chystáte odstranit jehelní desku před údržbou stroje, apod.



Upozornění:

Vždy se ujistěte, že je jste před odstraňováním či nasazováním přítlačné patky stiskli zamykací tlačítko nebo vypnuli hlavní vypínač stroje.

Pro odstranění:

- 1 Vypněte hlavní vypínač nebo stiskněte zamykací tlačítko, Zdvihněte jehlu do nejvyšší polohy otáčením ručního kola směrem k sobě.
 - 1 Zamykací tlačítko
- 2 Uvolněte šroubek pomocí šroubováku a odstraňte vyšívací patku.
 - 2 Šroubek

Pro nasazení:

- 1 Nasadte vyšívací patku na přítlačnou tyč z levé strany.
 - 2 Šroubek
 - 3 Vyšívací patka
- 2 Utáhněte šroubek pevně a bezpečně pomocí šroubováku.

Cívkové pouzdro pro vyšívání (vysoké napětí)

Vyměňte běžné cívkové pouzdro za cívkové pouzdro pro vyšívání (vysoké napětí), jakmile používáte jiné spodní nitě, než Janome.



Upozornění:

Vždy se ujistěte, že jste před výměnou cívkového pouzdra stiskli zamykací tlačítko nebo vypnuli hlavní vypínač stroje.

Poznámka:

Speciální cívkové pouzdro pro vyšívání (vysoké napětí) je označeno žlutou tečkou pro snadnější identifikaci.

① Žlutá tečka

① Odstraňte jehlu, vyšívací patku a jehelní desku (viz strany 13, 15 a 58). Vyměňte standardní cívkové pouzdro.

② Standardní cívkové pouzdro

② Vložte speciální cívkové pouzdro do dráhy chapače.

Ujistěte se, že výstupek na cívkovém pouzdro je vedle zarážky stroje, viz obrázek.

Nasadte jehelní desku, přítlačnou patku a jehlu.

③ Výčnělek

④ Zarážka

⑤ Speciální cívkové pouzdro pro vyšívání (vysoké napětí)

Poznámka:

Standardní cívkové pouzdro používejte, když šijete quiltovací vzory, u kterých používáte stejnou nit pro navlečení horní i spodní nitě.

Vyšívací rámečky

① Vyšívací rámeček SQ14b

Čtvercový vyšívací rámeček se 14 cm (5.5") čtvercovou vyšívací plochou.

② Vyšívací rámeček RE20b

Extra velký vyšívací rámeček s vyšívací oblastí 14 cm na 20 cm (5.5" by 7.9").

③ Vyšívací rámeček SQ20b

Čtvercový vyšívací rámeček s čtvercovou vyšívací oblastí 20 cm (7.9").

④ Vyšívací rámeček RE28b

Extra velký vyšívací rámeček s vyšívací oblastí 20 cm na 28 cm (7.9" by 11").

⑤ Svorka (RE20b, SQ20b a RE28b)

Svorka pro uchycení látky do vyšívacích rámečků RE20b, SQ20b a RE28b.

* Vyšívací rámečky dodávané se strojem se mohou lišit v závislosti na modelu stroje.

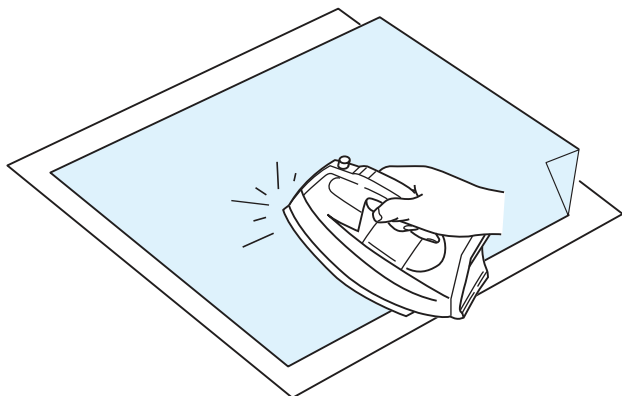

Stabilizátory - výztuhy

Pro vytvoření nejkvalitnější výšivky je důležité použít stabilizátor - výztuhu.

Použití:

Přiložte výztuhu na rubovou stranu látku. Někdy je potřeba použít i více než jednu vrstvu. U pevných látek můžete podložit látku tenkým papírem. Nezažehlovací výztuhu je třeba použít na látky, které není možné žehlit nebo do oblastí, kterou jsou na žehlení hůře dostupné. Výztuhu odstříhnete větší než je vyšivací rámeček a upevníte ji do rámečku tak, aby byla výztuha po celém obsahu rámečku, abyste předešli případnému uvolnění látky.

Přípevnění výztuhy

Přiložte k sobě rubovou stranu látky a leskou stranu výztuhy. Přeložte roh výztuhy - dle obrázku - a přižehlete.

Poznámka:

Roh výztuhy se zakládá pro snadnější odstranění přečnávající výztuhy po dokončení výšivky. Teplota nažehlování se může lišit v závislosti na druhu použité výztuhy.

Druhy výztuh

Druh	Použití	Vlastnosti
Odrhávací	Stabilní tkané látky	Vlákna, která se snadno trhají.
Nažehlovací	Úplety a všechny druhy nestabilních látek	Přilnavá nažehlovací výztuha.
Odstřihávací	Úplety a všechny druhy nestabilních látek	Netkané látky, které se netrhají.
Vodou rozpustná	Richelieu nebo krajkové výšivky Lícová strana smyčkových látek jako froté, aby se předešlo protahování smyček výšivkou.	Tenký film, který se odstraňuje vodou.
Teplem rozpustná	Richelieu nebo krajkové výšivky	Tenký film, který se odstraňuje teplem, např. žehličkou.

Poznámka:

Výztuhy s lepící stranou lze použít pouze pro zajištění malých částí látek či prací, které nejdou zachytit do rámečku nebo pro zajištění sametových či jiných látek s vlasem, u kterých by mohlo dojít při zafixování do rámečku k trvalému poškození. Cívkové pouzdro vyčistěte po každém takovém šití.

Upevnění látky do vyšívacího rámečku

- 1 Připravte látku i výztuhu na rubovou stranu látky. Látk a výztuha by měla být větší než velikost rámečku. Vyznačte si středové linie na látku pomocí krejčovské křídy.

- 1 Látku
- 2 Středové linie

- 2 Položte vnitřní rámeček a šablonu na látku, srovnejte středové linie na látce s rastrem na šabloně.

- 3 Vnitřní rámeček
- 4 Šablona

- 3 Uvolněte šroubek na vnějším rámečku, viz obrázek. Vložte vnitřní rámeček s látkou do vnějšího rámečku.

- 5 Šroubek pro utažení rámečku
- 6 Vnější rámeček

- 4 Zatlačte vnitřní rámeček i s látkou do vnějšího rámečku. Utáhněte šroubek vnějšího rámečku pro vypnutí látky. Ujistěte se, že je látka pevně natažena v rámečku. Odstraňte šablonu.

- 5 Upněte látku do rámečku pomocí svorek s použitím rámečku SQ20b, RE20b nebo rámečku RE28b.

- 7 Svorka

Poznámka:

Silné vrstvy látky a výztuhy mohou zapříčinit vynechávání stehů nebo přetržení nitě či zlomení jehly. Doporučujeme vyšívat na vrstvy do 3 mm (1/8").

Nasazení vyšivacího rámečku do stroje

Nasazení:

- 1 Zdvihněte přítlačnou patku. Otáčejte ručním kolem směrem k sobě pro zdvih jehly do nejvyšší polohy. Zapněte hlavní vypínač stroje. Pokud není nosné rameno ve výchozí poloze, objeví se varovná zpráva s informací, že je třeba posunout jej zpět do výchozí polohy. Stiskněte OK tlačítko pro vrácení ramene do výchozí polohy.

1 OK tlačítko

Vyberte nebo editujte požadovaný vzor a stiskněte OK tlačítko. Objeví se obrazovka: Připraven k šití a rameno se posune do startovací polohy. Stiskněte zamykací tlačítko pro uzamknutí stroje.

2 Zamykací tlačítko

- 2 Přiložte připravený rámeček na stroj. Umístěte rámeček srovnání výřezů v rámečku s čepy na nosném ramenu.

3 Výřezy

4 Čep na ramenu

5 Nosné rameno

6 Páčka

- 3 Posuňte páčku ve směru šipky.

6 Páčka

- 4 Nasadte rámeček, přitlačte jej na nosné rameno.

- 5 Posuňte páčku ve směru šipky pro zafixování rámečku na místo.

Odstranění:

- 1 Zdvihněte přítlačnou patku. Otáčejte ručním kolem směrem k sobě pro zdvih jehly do nejvyšší polohy. Stiskněte zamykací tlačítko pro uzamknutí stroje.
- 2 Zdvihněte páčku ve směru šipky a odstraňte rámeček.

6 Páčka

Upozornění:

- Nepoužívejte příliš velkou látku kvůli přesahu, aby nepřekážela mezi ramenem a strojem 7.
- Nikdy neposunujte rameno rukou ani se nedotýkejte ramena pokud je v pohybu.

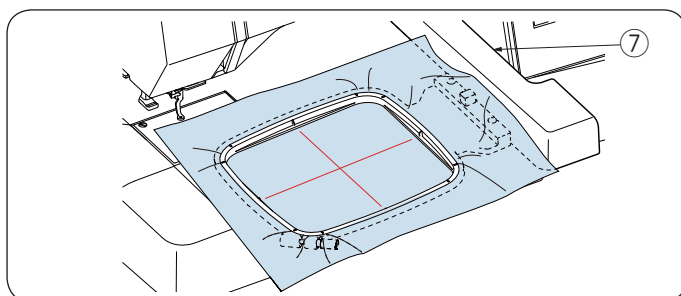
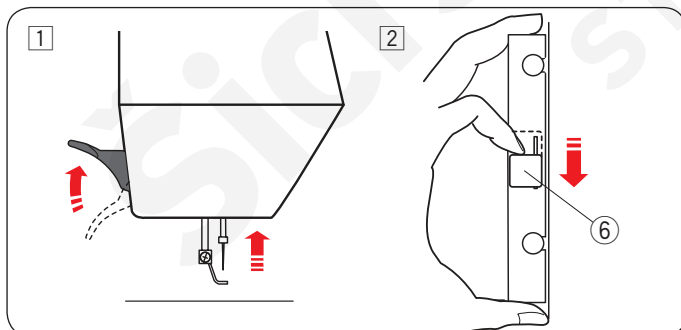
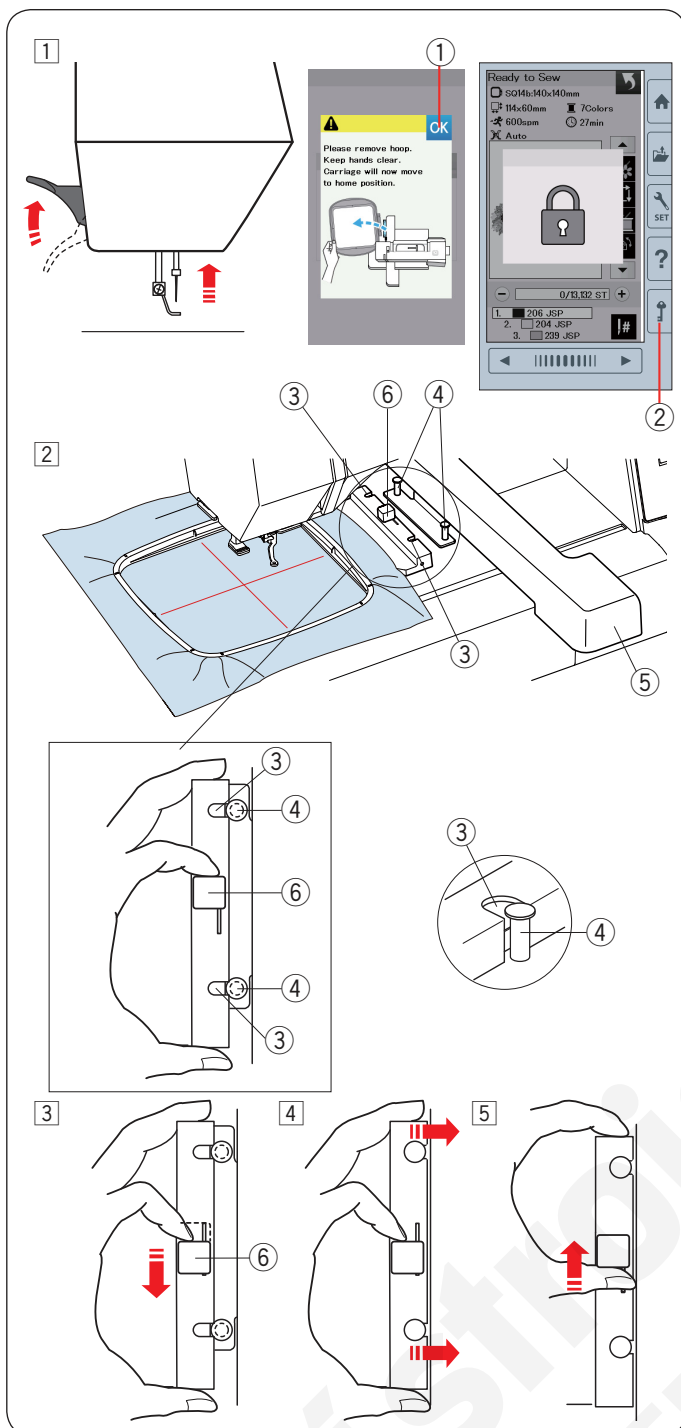

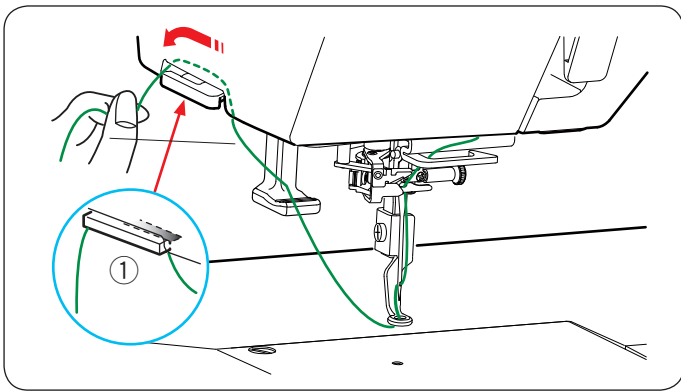

Držák nitě

Abyste se vyhnuli přešívání horní nitě, vložte konec horní nitě do držáku.

Provlékněte horní nit otvorem ve vyšívací patce a vytáhněte ji nahoru do držáku nitě. Zahákněte nit do držáku směrem zepředu dozadu.

- ① Držák nitě

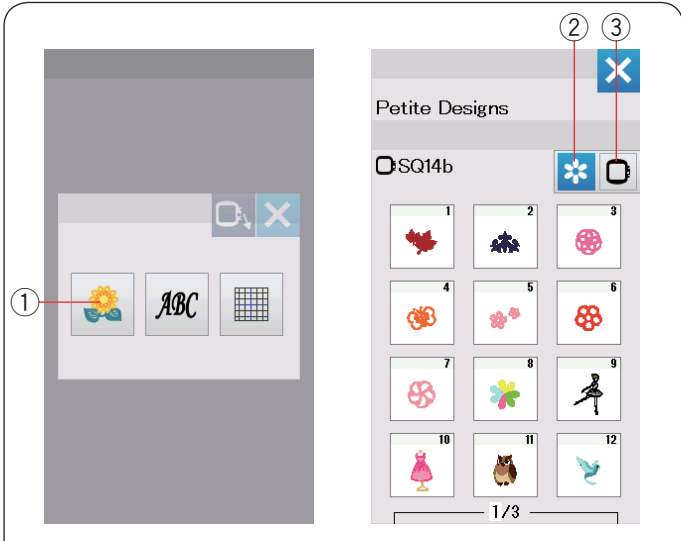

Volba vestavěných výšivek

Stiskněte tlačítko vestavěných výšivek a otevře se první stránka seznamu výšivek - Petite Designs.

- ① Tlačítko vestavěných výšivek

Stiskněte tlačítko kategorie výšivek pro stažení seznamu výšivek dle kategorií nebo stiskněte tlačítko vobly rámečku pro stažení výšivek dle velikosti rámečku.

- ② Tlačítko kategorie výšivek
- ③ Tlačítko volby rámečku

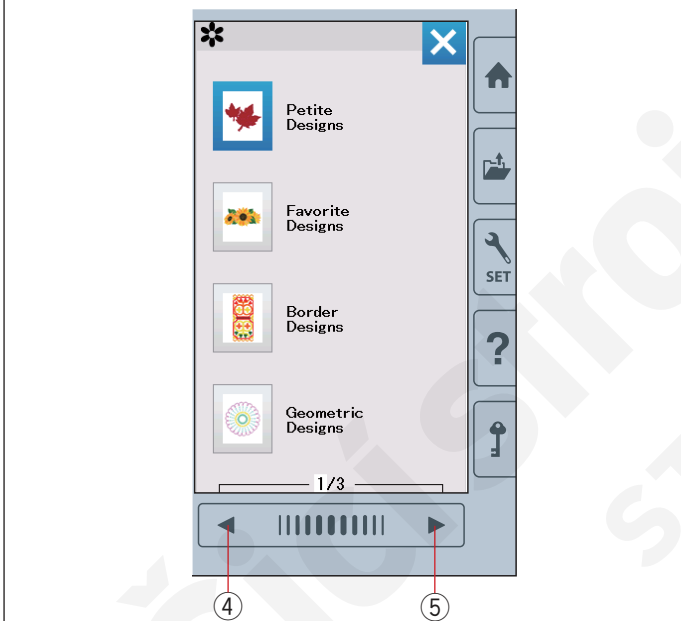

Kategorie výšivek

Stiskněte tlačítko kategorie výšivek ② pro zobrazení seznamů kategorií.

Stiskněte tlačítka předchozí/další stránky pro stažení seznamu výšivek.

- ④ Tlačítko předchozí stránky
- ⑤ Tlačítko další stránky

Strana 1 ze 3

- Petite výšivky
- Oblíbené výšivky
- Obrubovací výšivky
- Geometrické výšivky

Strana 2 ze 3

- Výšivky - potraviny
- Výšivky stylových slov
- Květinová abeceda
- Quiltovací vzory

Strana 3 ze 3

- Náramkové stehy
- Slavnostní výšivky
- Kalibrační vzor

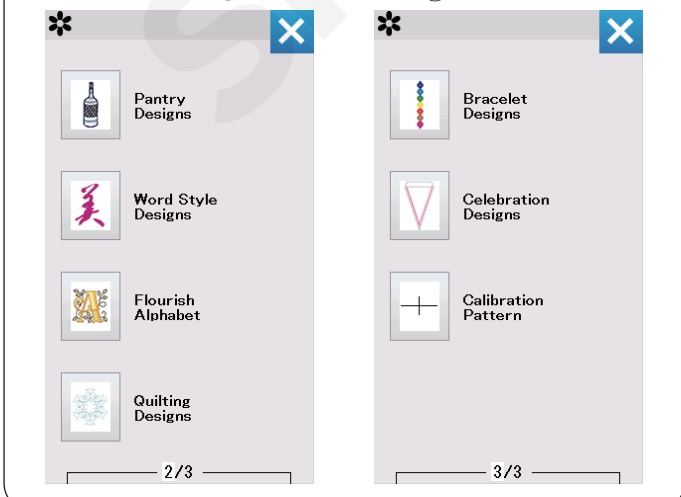

Stiskněte požadovanou kategorii pro volbu skupiny vzorů a otevře se okno volby vzorů.

Stáhněte seznam vzorů pomocí tlačítek předchozí/další strany a zvolte požadovaný vzor stisknutím ikonky vzoru.

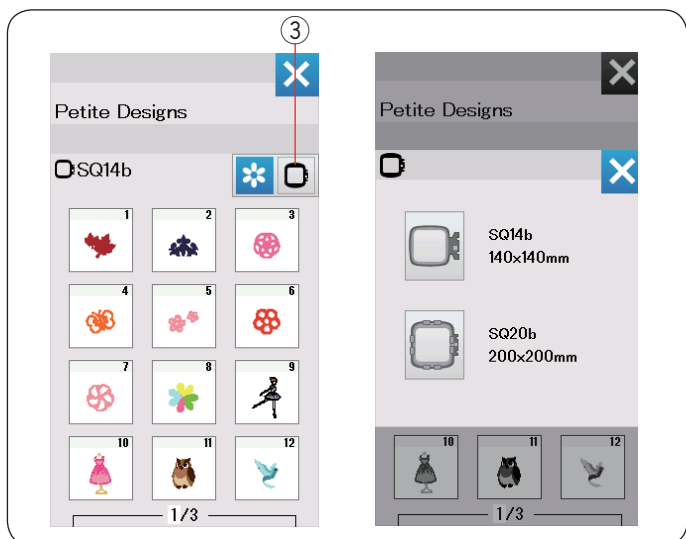

Volba výšivky dle velikosti rámečku

Stiskněte tlačítko volby rámečku ③ a otevře se okno volby rámečku. Zvolte velikost rámečku stejnou nebo menší než je je ten, který chcete nasadit.

Stáhněte seznam výšivek pomocí tlačítek přechází/další strana a zvolte požadovaný vzor stisknutím jeho ikonky.

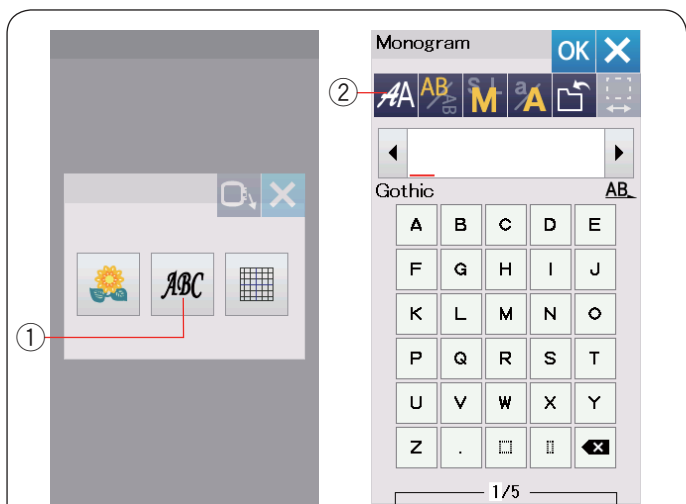

Monogramy

Stiskněte tlačítko monogramů a otevře se okno s monogramy.

Stiskněte tlačítko volby fontů pro otevření okna volby fontů.

- ① Tlačítko monogramů
- ② Tlačítko volby fontů

Můžete zvolit jeden z 10 typů fontů pro monogramy, stejně jako pro 2-písmenné, 3-písmenné a obrubovací vzory a běžné šicí vzory.

Jsou dostupné následující typy fontů a vzory:

Strana 1 ze 2

- Gothické fonty
- Scripty
- Cheltenham fonty
- Azbuka 1 fonty
- Azbuka 2 fonty
- Azbuka 3 fonty

Strana 2 ze 2

- 2-písmenné
- 3-písmenné
- Obrubovací vzory
- Běžné šicí vzory

Stiskněte ikonku požadovaných fontů a otevře se okno monogramů.

Stáhněte stránky pomocí tlačítek předchozí/další stránka. Můžete vstoupit do seznamu písmen, číslic, symbolů, Azbuky a Evropských písmen.

- ③ Tlačítko předchozí strany
- ④ Tlačítko další strany

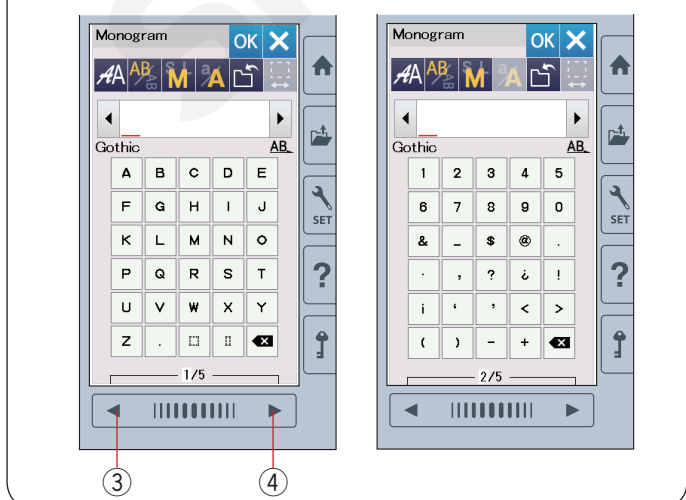
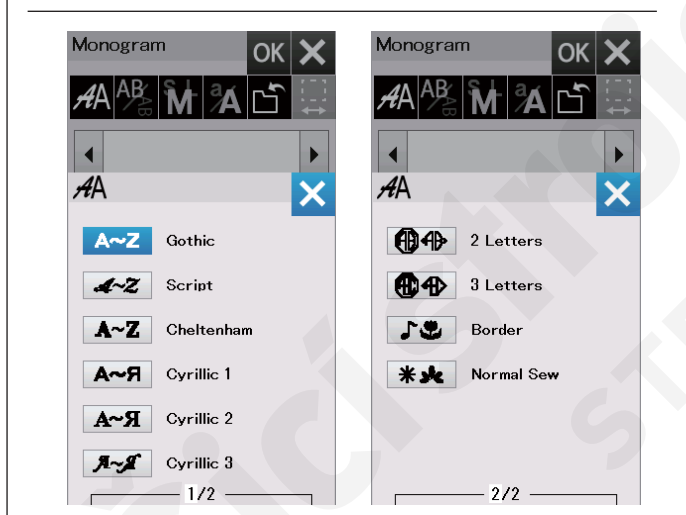

Funkční tlačítka

① Tlačítko volby fontů

Stiskněte toto tlačítko pro otevření okna volby fontů.

② Tlačítko orientace písmen

Stiskněte toto tlačítko pro volbu horizontální nebo vertikální orientace.

③ Tlačítko velikosti písmen

Můžete volit následující 3 velikosti písmen stisknutím tohoto tlačítka.

Průměrné velikosti písmen horní tabulky jsou následující:

L (Velké): 30 mm (1.2")

M (Střední): 20 mm (0.8")

S (Malé): 10 mm (0.4")

④ Tlačítko tabulky písmen

Stisknutím tohoto tlačítka přepnete mezi horní a dolní tabulkou písmen a naopak.

⑤ Tlačítko uložení souboru

Stisknutím tohoto tlačítka otevřete okno uložení souboru a je možné uložit text nebo monogram jako soubor, viz strana 55.

⑥ OK tlačítko

Stiskněte toto tlačítko pro potvrzení vstupu a otevření okna - Připraven k šití nebo předchozího editovacího okna.

⑦ X tlačítko

Stiskněte toto tlačítko pro odchod z okna zápisu monogramů.

⑧ Kurzorové tlačítko

Stiskněte toto tlačítko pro posun kurzor vlevo nebo vpravo.

⑨ Mazací tlačítko

Stiskněte toto tlačítko pro vymazání znaku nad kurzorem nebo znaku před kurzorem.

⑩ Tlačítko úpravy mezer

Toto tlačítko je aktivováno pouze pokud je vložena mezera.

Pokud mezery mezi znaky jsou nepravidelné, vložte prázdný prostor mezi znaky a upravte jej dle potřeb.

Stiskněte toto tlačítko pro otevření okna úpravy mezer. Pro zvýšení šířky mezery stiskněte "+" tlačítko. Pro snížení šířky mezery stiskněte tlačítko "-".

Poznámka:

Šířka mezery je zobrazena pouze v milimetrech.

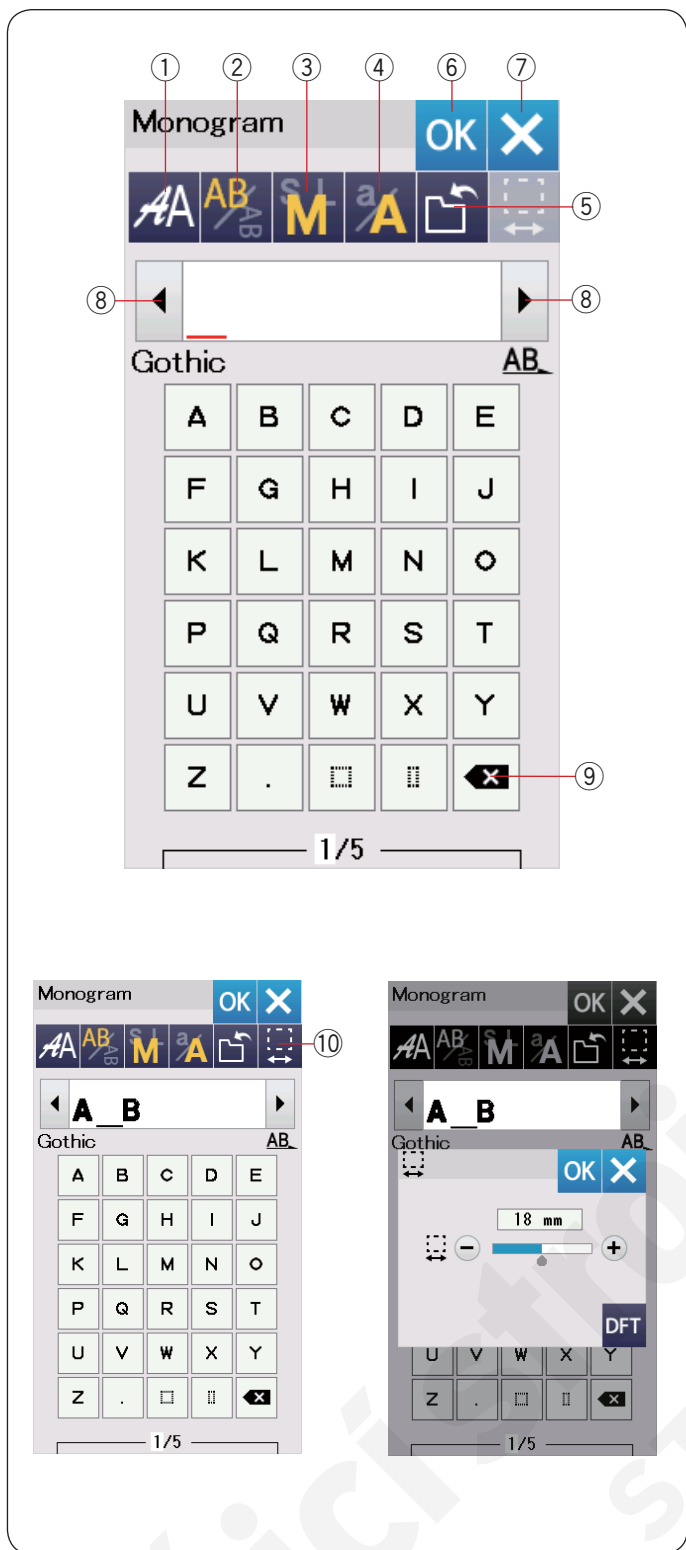

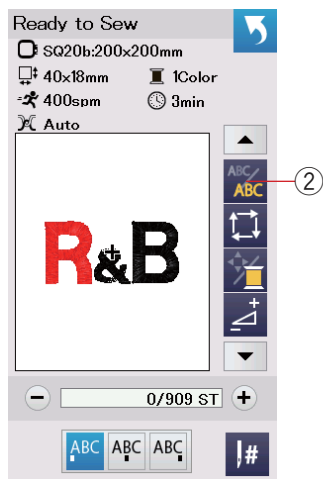

Programování monogramů

Příklad: Programování "R&B" v Gothickém stylu fontů.

Vložte "R", kurzor se posune vpravo a "R" je automaticky uloženo do paměti.

Stiskněte tlačítko velikosti písmen a zvolte malou velikost.

① Tlačítko velikosti písmen

Vložte "&", kurzor se posune vpravo a "&" je automaticky uloženo do paměti.

Stiskněte tlačítko velikosti písmen a zvolte střední velikost.

Vložte "B", kurzor se posune vpravo a "B" je automaticky uloženo do paměti.

Stiskněte tlačítko OK.

Objeví se okno potvrzení rámečku. Obrazovka se změní do fáze Přípravy k šití.

Poznámka:

Okno potvrzení rámečku nebude zobrazeno, pokud není zapnuta možnost potvrzení rámečku. (viz strana 51)

Změna barvy

Můžete vyšít mnohobarevný monogram změnou barvy nitě každého písmena - pokud stisknete tlačítko změny barvy před zahájením vyšívání.

Tlačítko změny barvy mění barvu, pokud je funkce aktivována. Stroj se automaticky zastaví, po došití každého ze znaků. Změňte barvu nitě ve stroji a pokračujte znovu v šití.

② Tlačítko změny barvy

Umístění monogramu

Můžete zvolit jednu ze 3 možností umístění monogramu: levé zarovnání, středové zarovnání a pravé zarovnání.

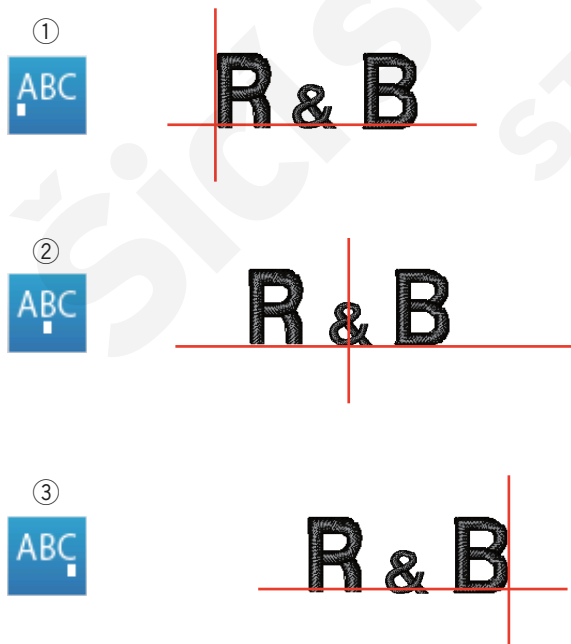

① Levé zarovnání

Stiskněte  tlačítko pro zahájení šití od levého konce referenční linie na šabloně.

② Středové zarovnání

Stiskněte  tlačítko pro šití ve středu rámečku.

③ Pravé zarovnání

Stiskněte  tlačítko pro zahájení šití od pravého konce referenční linie na šabloně.

2-písmenný monogram

Příklad: 2-písmenný v osmihranu

- 1 Stiskněte tlačítko volby fontů ①.
Zvolte 2-písmenný ②.

- 2 Zvolte osmihran ③.

- 3 Vložte "A" a "B".
Stiskněte OK a objeví se varovná zpráva. Stiskněte tlačítko OK a rameno se posune do polohy pro zahájení vyšívání.
Objeví se okno potvrzení rámečku.
Stiskněte OK.
Obrazovka se změní na okno Přípravy k šití.

Poznámka:

3-písmenný monogram je šitý stejným způsobem jako 2-písmenný.
Umístění monogramu u 2-písmenného a 3-písmenného monogramu je možné pouze se středovým zarovnáním.
Okno potvrzení rámečku se nezobrazí, pokud není zapnuta možnost potvrzení rámečku (viz strana 51.).

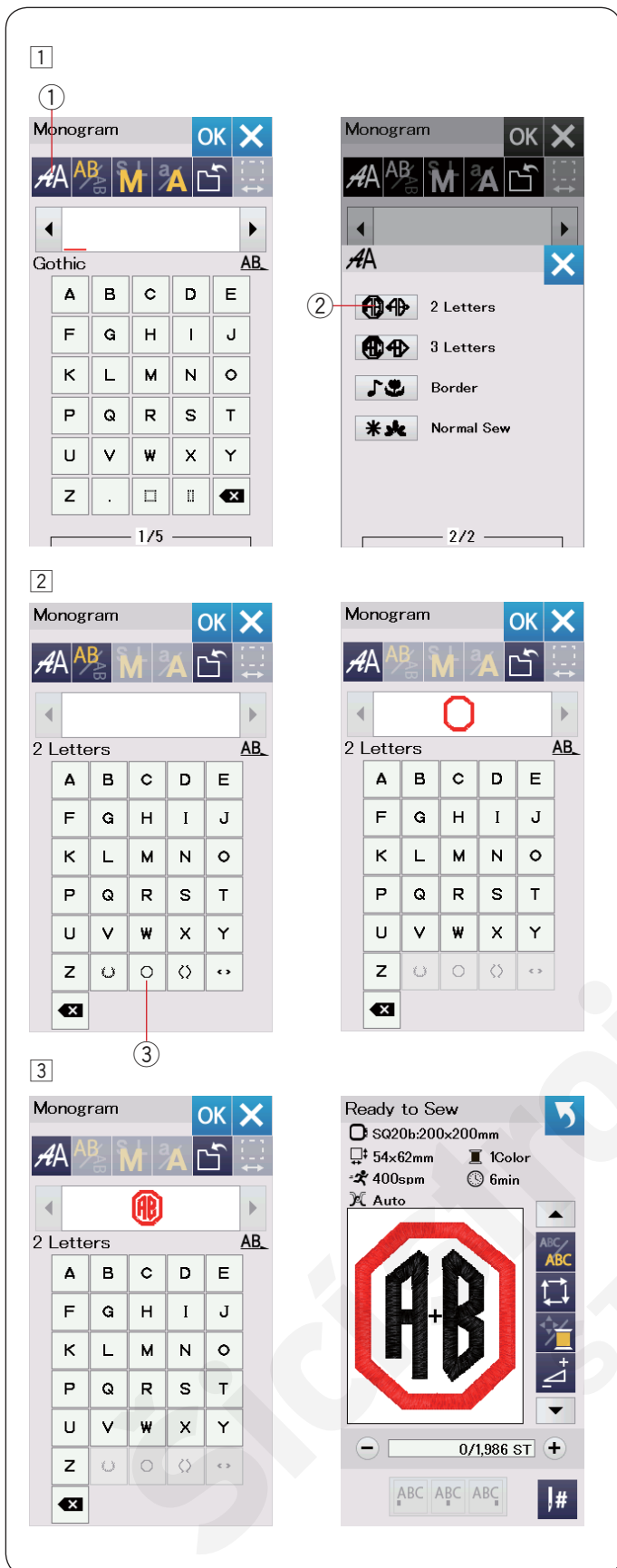



Editování monogramu

Vymazání znaku: Vymazání "R" z "MART"

1 Stiskněte kurzorové tlačítko ① pro posun kurzoru pod znak "R".

2 Stiskněte mazací tlačítko ② a písmeno "R" je vymazáno.



Vložení znaku: Vložení "E" do "MAT"

1 Stiskněte kurzorové tlačítko ① pro posun kurzoru pod znak "A".

2 Vložte "E".
Písmeno "E" je vloženo před "A".



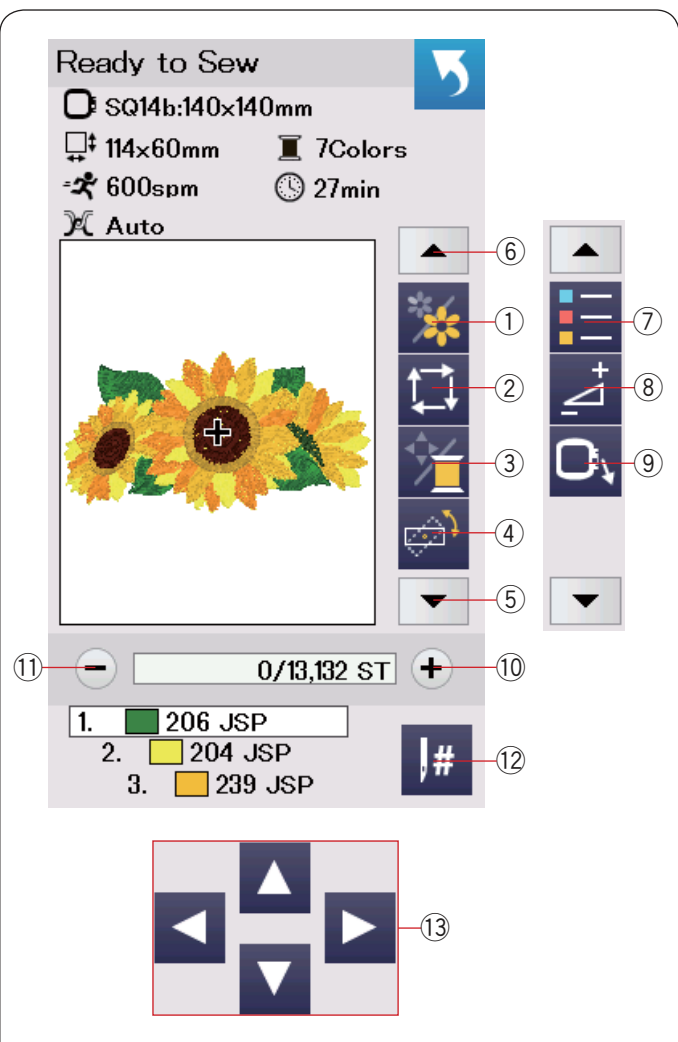

Okno - Připraven k šití

Okno přípravy k šití zobrazuje vyšívací funkční tlačítka a informace o zvoleném vzoru.

Stiskněte tlačítko šipka dolů (5) nebo šipka nahoru (6) pro zobrazení dalších funkčních tlačítek (7 až 9).

Funkční tlačítka

- ① Tlačítko volby barev
- ② Stopovací tlačítko
- ③ Tlačítko barvy nitě / posun
- ④ Tlačítko úpravy Dobrá pozice/úhel
- ⑤ Tlačítko šipka dolů
- ⑥ Tlačítko šipka nahoru
- ⑦ Tlačítko seznam barev
- ⑧ Tlačítko - Upravit
- ⑨ Tlačítko rámeček zpět
- ⑩ Tlačítko steh dopředu
- ⑪ Tlačítko steh dozadu
- ⑫ Tlačítko přeskočit
- ⑬ Posunovací tlačítka

Informace o výšivce

Vizuální dotyková obrazovka zobrazuje následující detaily:

- ① Velikost rámečku
- ② Velikost výšivky
- ③ Maximální rychlost šití
- ④ Nastavení napětí
- ⑤ Počet barev nití (vstev)
- ⑥ Požadovaná doba šití
- ⑦ Okno náhledu
- ⑧ Značka křížku (aktuální šitý bod)
- ⑨ Fáze šití - lišta
- ⑩ Počet stehů
- ⑪ Barva nitě

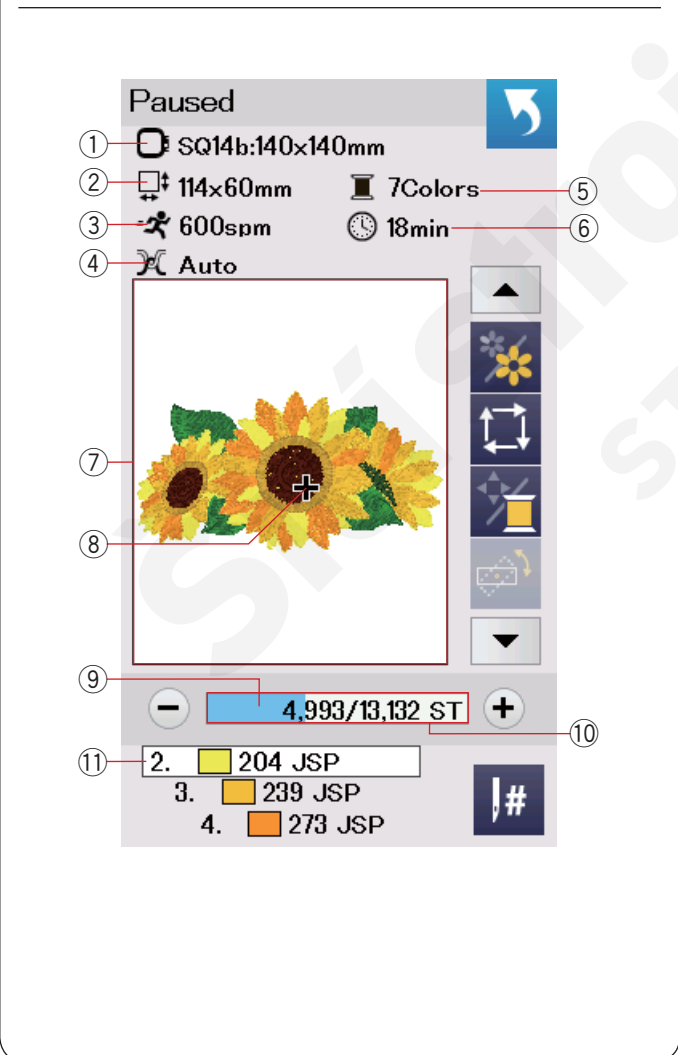



Tlačítka steh dopředu/dozadu

Stiskněte “-” tlačítko ① pro posun rámečku dozadu k předchozímu bodu šití.

Stiskněte “+” tlačítko ② pro posun rámečku dopředu. Rámeček se posune s každým stisknutím o jeden steh. Tlačítko přidržíte pro rychlejší posun a přeskočíte 10, 100 nebo 500 stehů najednou. Stehy se počítají ③ a celkový počet stehů ④ je zobrazen v okně počtu stehů. Můžete použít tato tlačítka pro posun vyšívacího rámečku do bodu, kde došlo k přetržení nitě nebo do bodu, kde došla nit.

- ① Tlačítko steh dozadu
- ② Tlačítko steh dopředu
- ③ Počítání stehů
- ④ Celkový počet stehů

Světle modrá lišta v okně počtu stehů zobrazuje, v jaké fázi šití se nacházíte. Lišta fáze šití ⑤ se objeví, jakmile se zvýší počet stehů, což znamená posun v šití výšivky. Jakmile je projekt dokončen, lišta se vrátí zpět na 0.

- ⑤ Lišta fáze šití

Tlačítko Přeskočit

Pokud chcete přeskočit na požadovaný bod šití přímo, stiskněte tlačítko Přeskočit ⑥ a otevře se okno s numerickou klávesnicí ⑦. Vložte požadované číslo stehu, kam se chcete přesunout a stiskněte tlačítko OK. Rámeček se přesune na vložený bod šití.

- ⑥ Tlačítko Přeskočit
- ⑦ Okno s numerickou klávesnicí

Značka křížku

Značka křížku ⑨ v okně náhledu ⑧ vyznačuje aktuální šitý bod. Stiskněte okno náhledu ⑧ pro skrytí křížku.

- ⑧ Okno náhledu
- ⑨ Značka křížku (Aktuální šitý bod)

Tlačítko volby barev

Stiskněte toto tlačítko ⑩ pro zobrazení celkového náhledu zvolené výšivky či pouze částečný náhled každé barevné sekce. Pro zobrazení další barevné sekce stiskněte tlačítko další strany ⑫. Pro zobrazení předchozí barevné sekce stiskněte tlačítko předchozí strany ⑪.

Pokud chcete šít pouze specifickou barevnou sekci, stiskněte tlačítko další/předchozí barvy, dokud se nezobrazí požadovaná sekce.

- ⑩ Tlačítko sekce barvy
- ⑪ Tlačítko předchozí strany
- ⑫ Tlačítko další strany

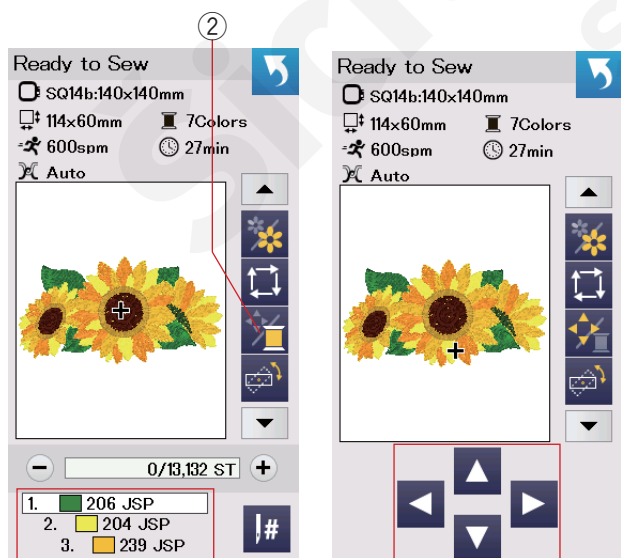
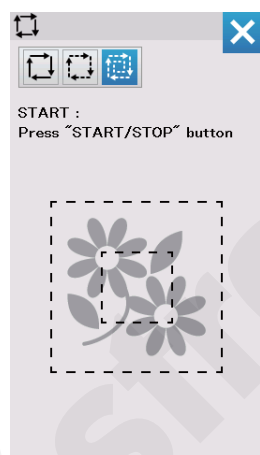
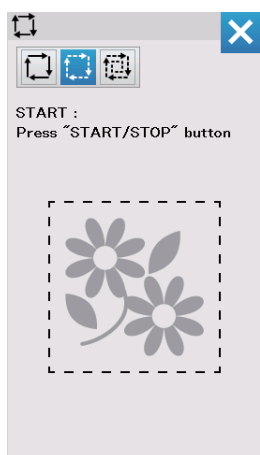
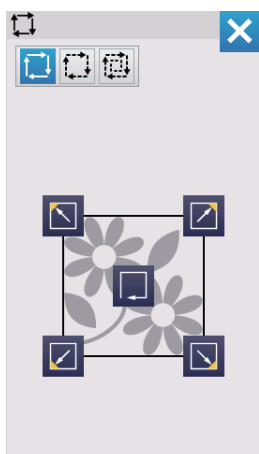
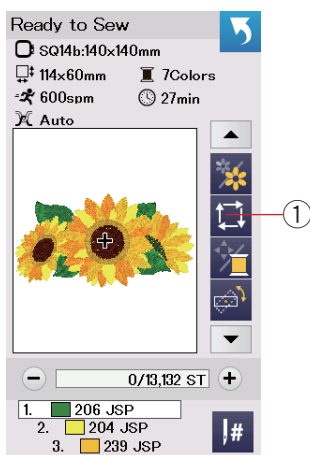

Sledovací tlačítko

Můžete snadno zjistit velikost vyšívací oblast sledováním obrysových linií výšivky bez šití či pomoci stehování.



Stiskněte sledovací tlačítko a otevře se okno možností sledování.

- 1 Sledovací tlačítko

Jsou dostupné následující 3 možnosti:

1. Sledovat bez šití

Stiskněte  tlačítko pro otevření okna Sledovat bez šití.

Stiskněte tlačítko:  pro zahájení sledování a stiskněte:  jedno z tlačítek pro posun rámečku do rohu.

2. Sledovat a stehovat (jednoduché)

Stiskněte  tlačítko pro otevření okna Sledovat a stehovat (jednoduché).

Spusťte přítlačnou patku.

Stiskněte tlačítko start/stop pro spuštění sledování se stehováním.

3. Sledování a stehování (dvojitě)

Stiskněte  tlačítko pro otevření okna Sledovat a stehovat (dvojitě stehování).

Spusťte přítlačnou patku.

Stiskněte tlačítko start/stop pro spuštění stroje. Nejdříve stroj ušije stehování uvnitř vzoru, poté provede vnější stehování okolo vzoru, viz obrázek.

Poznámka:

Stroj prostehuje oblast výšivky s přídávkem 5 mm.

Přesto může být přídavek i nulový, pokud je vzor přes celý maximální limit vyšívací oblasti. Pro zavření okna možností sledování stiskněte tlačítko X.

Tlačítko Barva nitě/Posun

Stiskněte toto tlačítko pro zobrazení či skrytí posunovacích tlačítek. Seznam barev nití zvolené výšivky je viditelný, pokud jsou posunovací tlačítka skryta. Upravte polohu rámečku pomocí posunovacích tlačítek tak, aby poloha jehly byla přímo nad středem referenčních linií na látce.

- 2 Barva nitě/Posunovací tlačítka
- 3 Seznam barev nití
- 4 Posunovací tlačítka

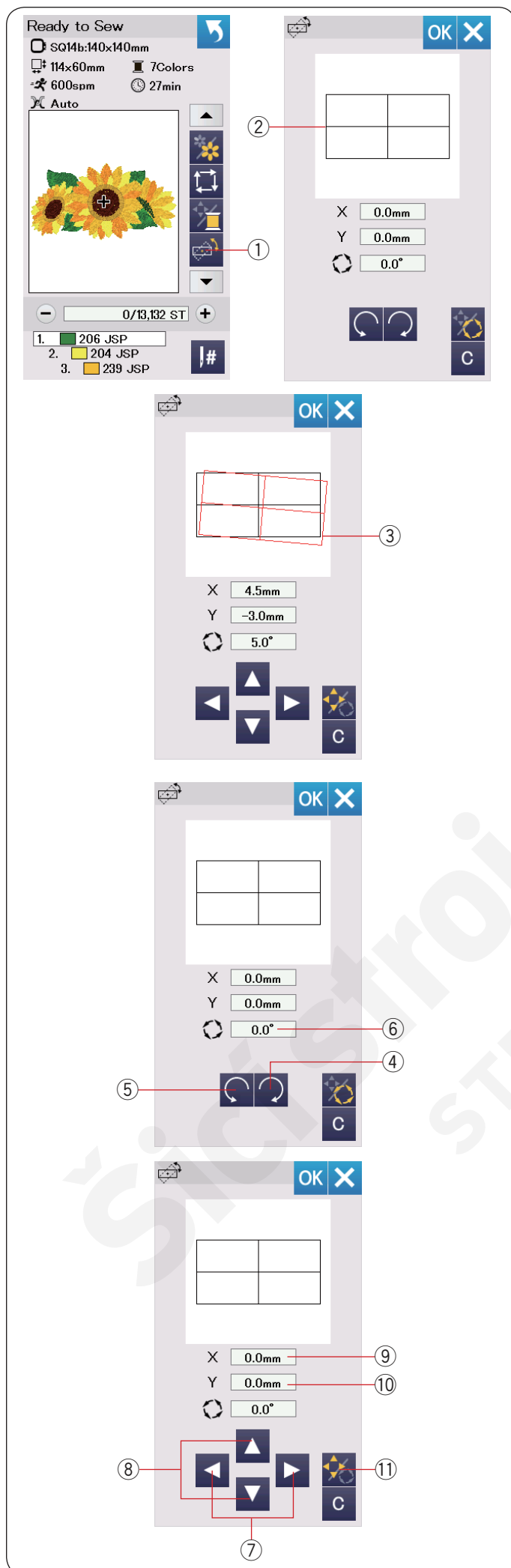

Správná pozice/tlačítko úpravy úhlu

Můžete provést potřebné úpravy v umístění či úhlu výšivky bez nutnosti odstraňování vyšivacího rámečku ze stroje.

Stiskněte tlačítko upravení správné pozice/úhlu ①.

Původní poloha výšivky je přednastavena jako trojúhelník ②.

Červený trojúhelník ③ se objeví, jakmile provedete úpravy ve výšivce a ukáže rozdíl mezi původní polohou a novou upravenou polohou výšivky.

Rotace výšivky

Můžete provést také úpravy úhlu výšivky.

Stiskněte tlačítko ④ pro rotaci výšivky o 0.5 stupně po směru hodinových ručiček.

Stiskněte tlačítko ⑤ pro rotaci výšivky o 0.5 stupně proti směru hodinových ručiček.

Hodnota úhlu je zobrazena v okně ⑥.

Poznámka:

Úhel výšivky lze upravit v rozmezí od -5.0 do 5.0 stupňů.

Úhel výšivky nelze upravit tak, aby přesahoval oblast šití.

Posun výšivky

Můžete provádět úpravy polohy výšivky ve vyšivacím poli.

Stiskněte tlačítko úhel/posun ⑪.

Na obrazovce se objeví posunovací tlačítka.

Stiskněte či tlačítko ⑦ pro posun výšivky o 0.5 mm vpravo nebo vlevo (X okno ⑨).

Stiskněte či tlačítko ⑧ pro posun výšivky o 0.5 mm dopředu nebo dozadu (Y okno ⑩).

Vzdálenost posunování od původní polohy výšivky je zobrazena v souřadnicích v oknech X a Y.

Poznámka:

Polohu výšivky lze upravit v rozmezí od -5.0 mm do 5.0 mm.

Polohu výšivky nelze upravit tak, aby přesahovala vyšivací oblast.

Vzdálenost posunutí od původní polohy výšivky bude zobrazena pouze v milimetrech.

Tlačítko seznamu barev

Stiskněte tlačítko šipka dolů ① nebo šipka nahoru ② pro zobrazení další série funkčních tlačítek. Stiskněte tlačítko seznamu barev ③ pro náhled seznamu barev nití potřebných pro zvolenou výšivku.

Stiskněte tlačítko počtu stehů ④ pro zobrazení stehů pro každou barvu ve zvolené výšivce. Stiskněte tlačítko špulky ⑤ pro zobrazení seznamu barev nití potřebných pro zvolenou výšivku.

Tlačítko úpravy

Stiskněte tlačítko úpravy pro otevření okna manuálního nastavení. V tomto okně lze upravit následující parametry:

⑥ Tlačítko úpravy

⑦ Úroveň automatického nastavení napětí nitě
Stiskněte tlačítko “+” nebo “-” pro nastavení napětí dle potřeb.

⑧ Odstřížení nití u vynechaných stehů
Tuto možnost lze použít, když ve výšivce zůstanou zbytky nitě z vynechaných stehů a když je aktivována možnost "odstřížení volných nití" nebo "příkaz odstřížení nití" (vi zstrana 53).
Stiskněte tlačítko “+” nebo “-” pro nastavení délky nitě po odstřížení nebo vynechání stehu.

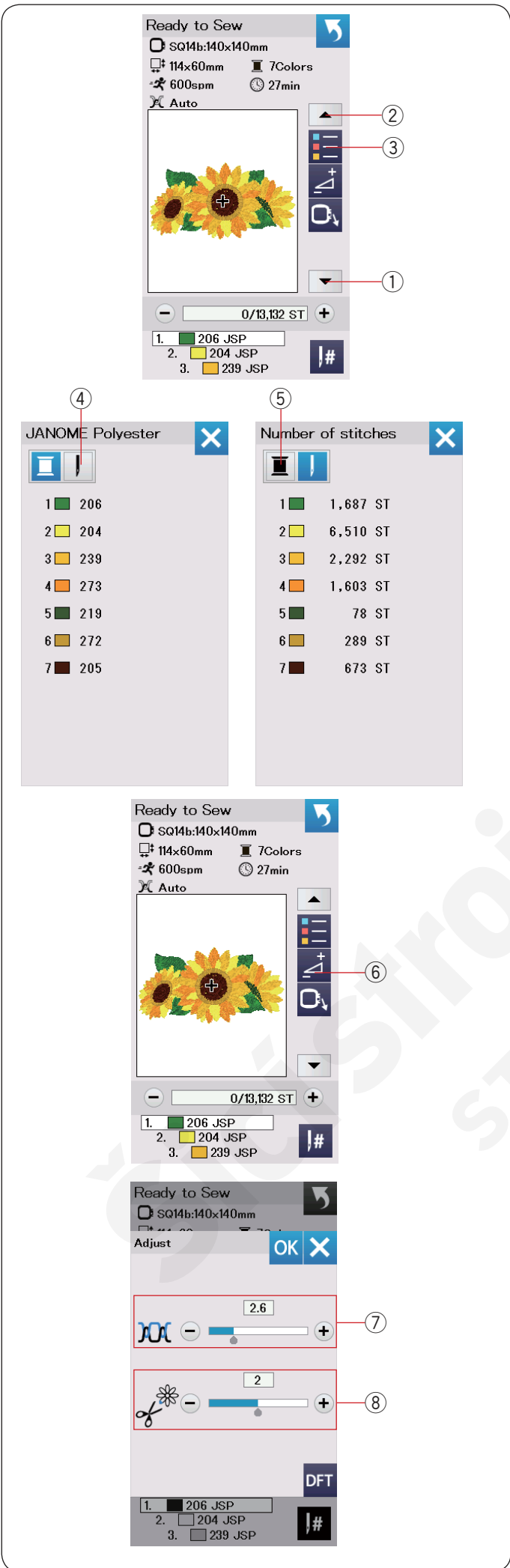

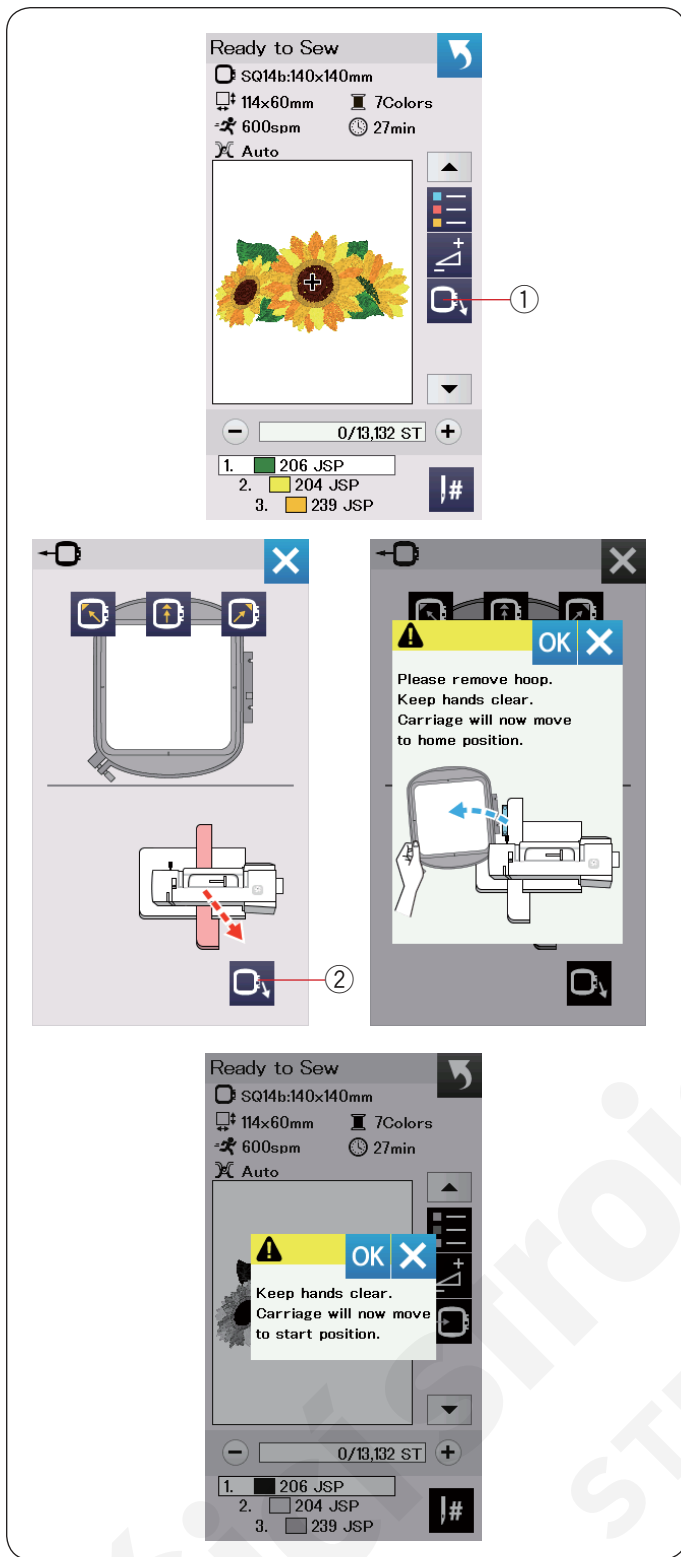

Tlačítko rámeček dozadu

Otáčejte ručním kolem směrem k sobě pro zdvih jehly do nejvyšší polohy - pokud je jehla v dolní poloze. Zdvihněte přítlačnou patku.

Stiskněte tlačítko rámeček dozadu a otevře se okno volby.

Stiskněte tlačítko ① a otevře se potvrzovací okno. Stiskněte OK pro posun ramena zpět do výchozí polohy a návrat do obrazovky - Připraven k šití.

Stiskněte jedno z těchto tlačítko pro posun ramena do polohy Připraven.

Stiskněte tlačítko X pro uzavření okna rámeček dozadu.

② Tlačítko rámeček dozadu

Stiskněte tlačítko start/stop.

Objeví se varovná zpráva.

Stiskněte tlačítko OK a rámeček se vrátí dozadu do původní polohy.

Zahájení šití výšivky

- 1 Zvolte požadovaný vzor.
Stiskněte tlačítko barva nitě/posun ①. Objeví se posunovací tlačítka.

- 2 Upravte polohu rámečku pomoc posunovacích tlačítek tak, aby jehla byla přesně nad průsečíkem středových linií na látce.

② Posunovací tlačítka

- 3 Stiskněte tlačítko start/stopa ušijte 5 až 6 stehů. Znovu stiskněte tlačítko start/stop pro zastavení stroje. Odstříhnete volné nitě co nejblíže k látce.

③ Volné nitě

Stiskněte tlačítko start/stop pro spuštění stroje. Stroj se zastaví (a odstříhne nitě, pokud je aktivována funkce automatického odstříhu) automaticky, jakmile je dokončena první barevná sekce. Vyměňte nit za další barvu a ušijte další část výšivky.

Můžete upravit šicí polohu pomocí posunovacích tlačítek i v průběhu šití, pokud je to nezbytné. Stiskněte tlačítko start/stop pro zastavení stroje. Stiskněte posunovací tlačítka pro posun rámečku do požadované polohy. Znovu stiskněte tlačítko start/stop a pokračujte ve vyšívání.

Poznámka:

Poloha jehly při šití bude stejná, jako ta původní po došití všech barevných sekcí výšivky.

Výsledky šití

Výšivka je šita proti středovým liniím vyznačeným na látce, viz obrázek.

④ Středové linie na látce

Poznámka:

Viz strana 53 pro nastavení automatického odstříhu nití.

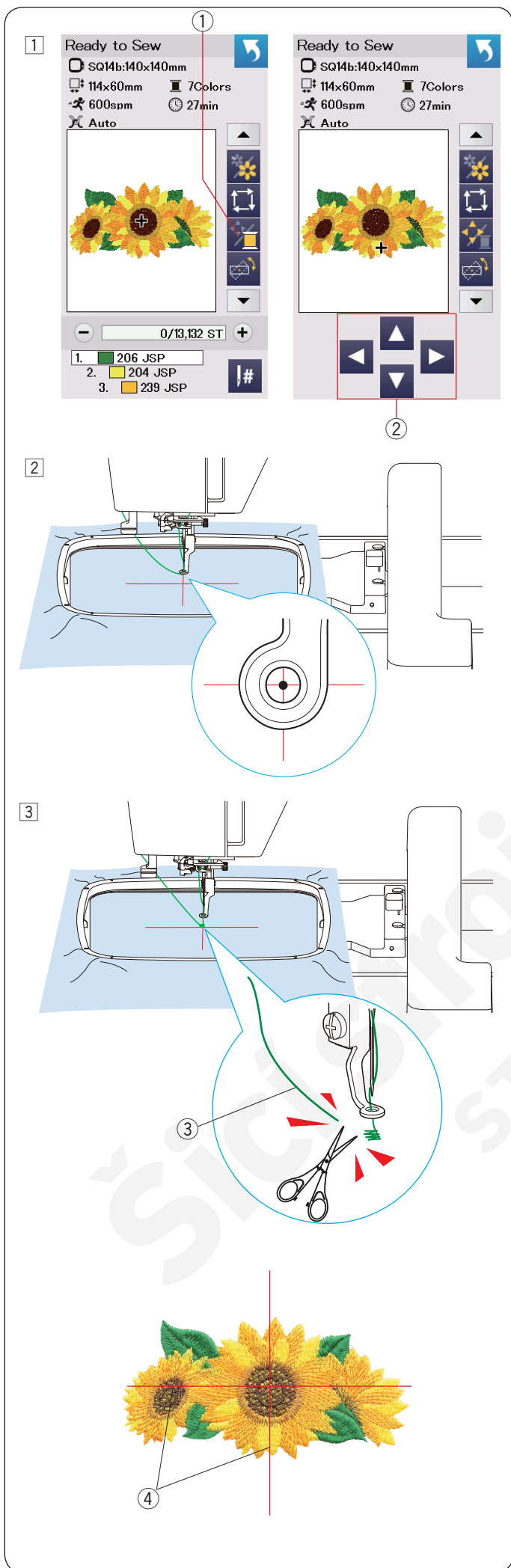

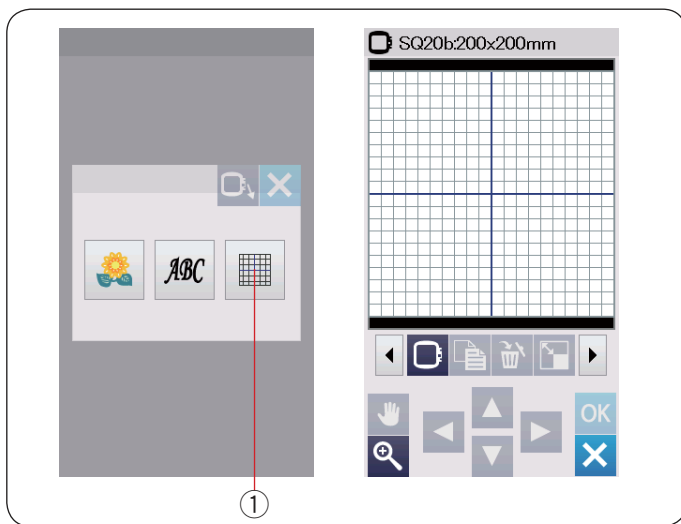

Editační mód

V editačním módu lze upravovat a kombinovat výšivky a vytvářet originální vyšivací vzory.

Stiskněte tlačítko editačního módu ① a otevře se editační okno pro rámeček SQ20b.

① Tlačítko editačního módu

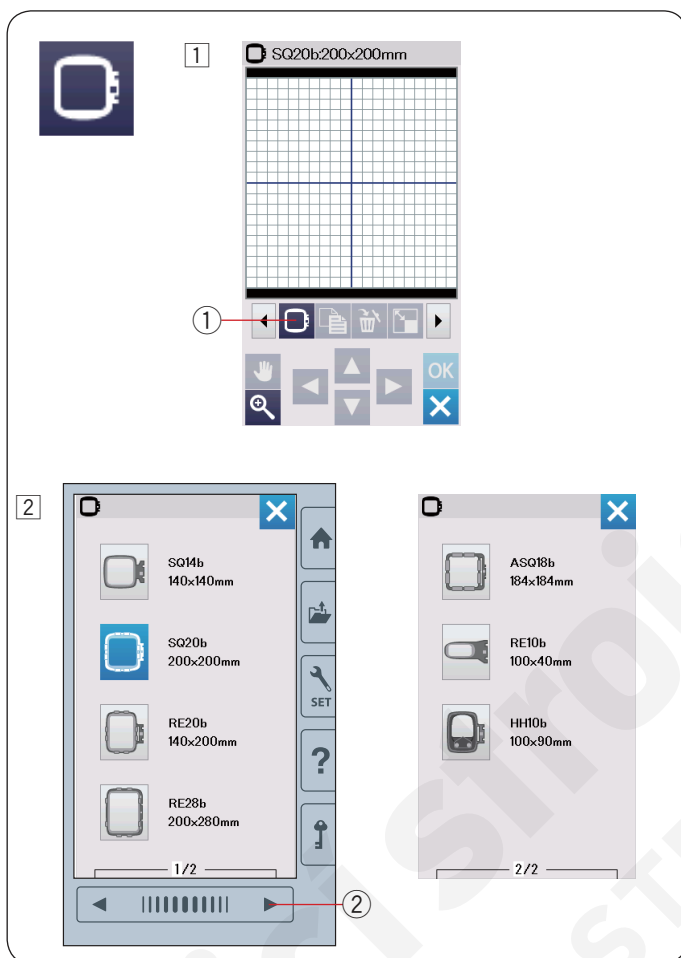

Volba velikosti rámečku

Můžete vybrat i rámečky jiných velikostí.

① Stiskněte tlačítko volby rámečku ① a otevře se okno volby rámečku.

① Tlačítko volby rámečku

② Stiskněte tlačítko další strany ② pro zobrazení dalších rámečků. Stiskněte ikonku rámečku pro volbu požadovaného rámečku. Obrazovka se vrátí zpět do editačního módu.

② Tlačítko další strany

Poznámka:

- V editačním módu nelze volit vzory větší, než je velikost zvoleného rámečku.
- Některé rámečky nejsou součástí stroje.

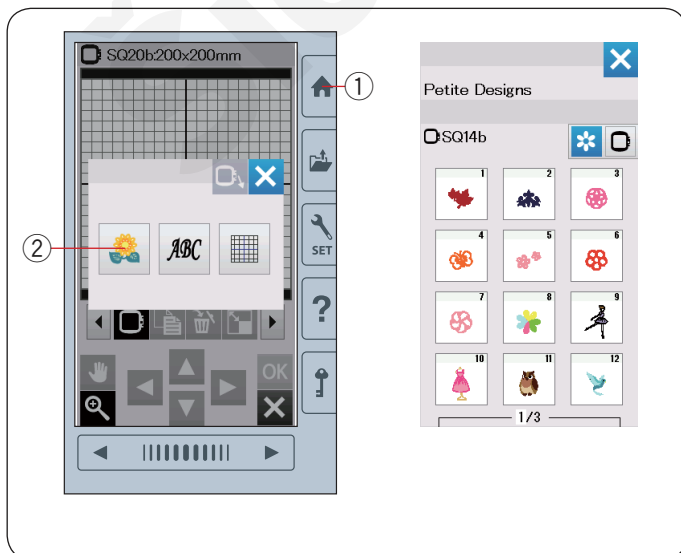

Otevření nabídky výšivek

V editačním okně můžete otevřít jak výšivky, které jsou v paměti stroje, tak výšivky na USB flash disku.

Pro otevření výšivek stiskněte tlačítko Domů ①.

Stiskněte tlačítko integrovaných stehů ②.

Zvolte požadovaný vzor ze seznamu výšivek (viz strana 66-71).

① Tlačítko domů

② Tlačítko integrovaných vzorů



Informace lišty editačních nástrojů

Lišta editačních nástrojů obsahuje následující tlačítka. Stiskněte tlačítko další sady (2) pro zborazení další sady editačních nástrojů. Stiskněte tlačítko předchozí sady (3) pro zobrazení předchozí sady editačních nástrojů.

- ① Tlačítka rozložení
- ② Tlačítko další sady
- ③ Tlačítko předchozí sady
- ④ Rolovací tlačítko
- ⑤ Tlačítko zoom
- ⑥ Tlačítko volby rámečku
- ⑦ Duplicitní tlačítko
- ⑧ Mazací tlačítko
- ⑨ Tlačítko změny velikosti
- ⑩ Tlačítko rotace
- ⑪ Tlačítko horizontálního zrcadlového zobrazení
- ⑫ Tlačítko vertikálního zrcadlového zobrazení
- ⑬ Tlačítko oblouk
- ⑭ Tlačítko skupina
- ⑮ Tlačítko uložení souboru (viz strana 55)
- ⑯ Tlačítko úpravy barev
- ⑰ Tlačítko skupiny barev
- ⑱ Tlačítko pořadí šití
- ⑲ Tlačítko středové polohy
- ⑳ Tlačítko rozvržení do rohu
- ㉑ Tlačítko šití jednou barvou

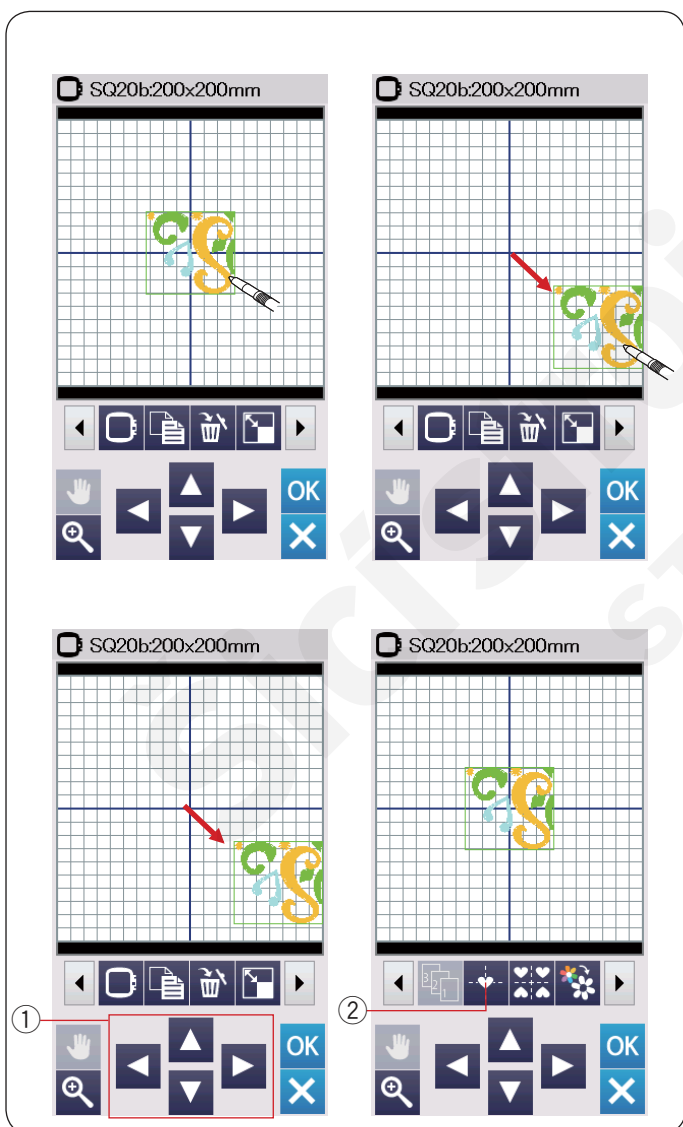

Volba vzoru

Pro volbu vzoru k editování stiskněte ikonku vzoru v editačním okně.

Objeví se zelený rámeček kolem zvoleného vzoru.

Posunutí vzoru

Pro posunutí vzoru v editačním okně stiskněte a přetáhněte vzor na požadované místo pomocí dotykového stylusu nebo prstu.

Poznámka:

Vzory nepřetahujte po obrazovce ostrým předmětem.

Zvolený vzor můžete posunout také stiskem tlačítek rozvržení.

Stiskněte tlačítko rozvržení (1) pro posun vzoru do požadované polohy v editačním okně.

Stiskněte tlačítko středové polohy (2) pro posun vzoru do středu v editačním okně.

- ① Tlačítko rozvržení
- ② Tlačítko středové polohy

Nosné rameno se neposune, pokud stisknete tlačítka rozvržení, protože poloha vzoru se změní v rámci rámečku, nikoliv stroje.

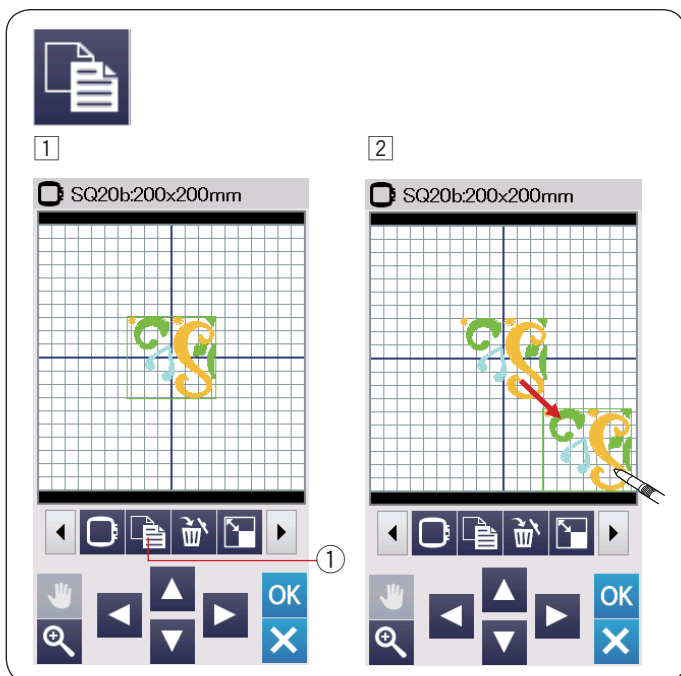

Duplikování vzoru

- 1 Stiskněte duplicitní tlačítko pro vytvoření kopie zvoleného vzoru.
 - 1 Duplicitní tlačítko
- 2 Duplikovaný vzor bude navrstvený přes původní vzor. Posuňte duplikát, abyste odkryli původní vzor.

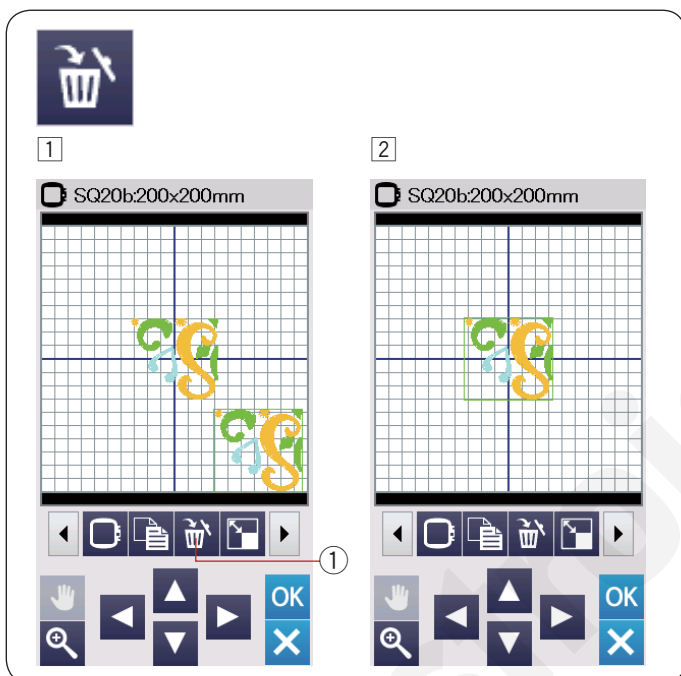

Vymazání vzoru

- 1 Stiskněte obrázek vzoru, který chcete vymazat.
- 2 Stiskněte mazací tlačítko pro vymazání zvoleného vzoru.
 - 1 Mazací tlačítko

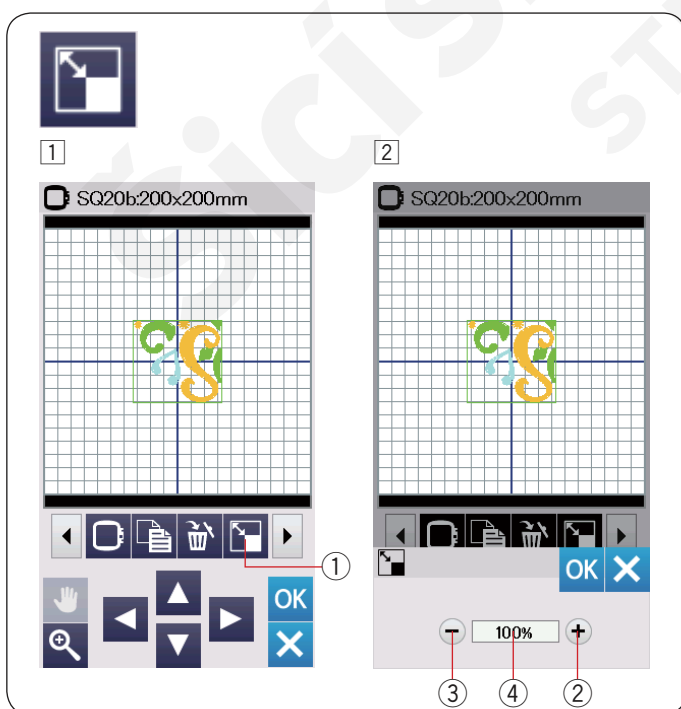

Změna velikosti vzoru

- 1 Stiskněte tlačítko změny velikosti pro zobrazení okna možností změn velikosti.
 - 1 Tlačítko změny velikosti
- 2 Velikost výšivky můžete změnit v rozmezí od 80% do 120% původní velikosti. Stiskněte "+" tlačítko 2 pro zvětšení vzoru. Stiskněte "-" tlačítko 3 pro zmenšení vzoru. Veikost se změní s každým stisknutím tlačítka "+" nebo "-" o 1%. Pro rychlou změnu velikosti stiskněte a podržte tlačítko "+" nebo "-". Stupnice změněných vzorů je zobrazena v procentech 4. Stiskněte OK pro potvrzení nové velikosti.

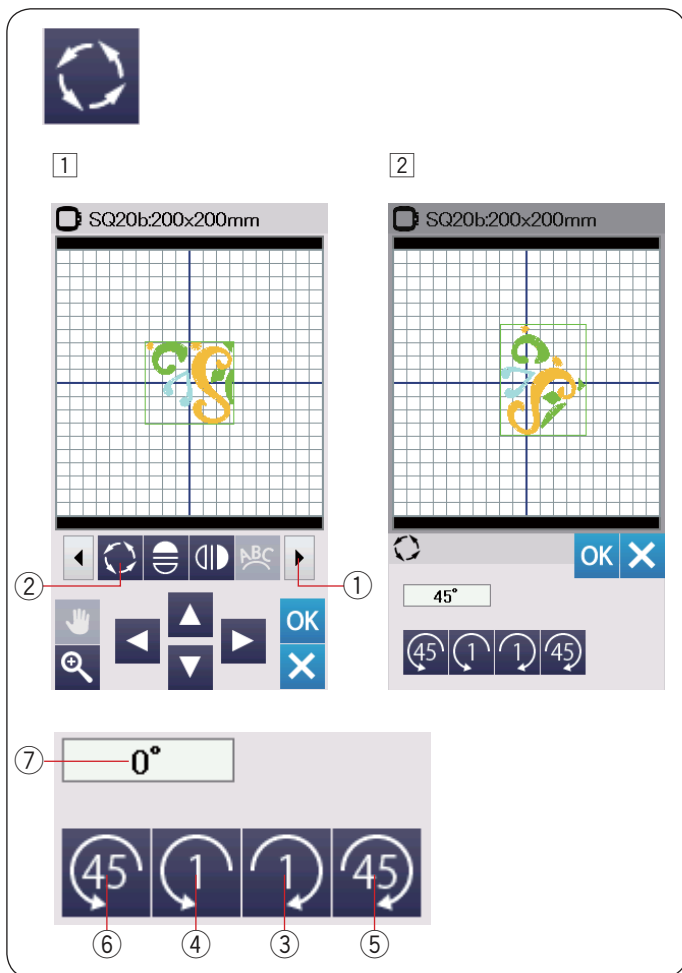

Rotace vzor

- 1 Stiskněte tlačítko další sady ① pro zobrazení další sady editačních nástrojů.
Stiskněte tlačítko rotace ② pro otevření okna možností rotace.
② Tlačítko rotace
- 2 Stiskněte ① tlačítko ③ pro rotaci zvoleného vzoru o 1 stupeň po směru hodinových ručiček.
Stiskněte ① tlačítko ④ pro rotaci zvoleného vzoru o 1 stupeň proti směru hodinových ručiček.
Stiskněte ④5 tlačítko ⑤ pro rotaci zvoleného vzoru o 45 stupňů po směru hodinových ručiček.
Stiskněte ④5 tlačítko ⑥ pro rotaci zvoleného vzoru o 45 stupňů proti směru hodinových ručiček.
Úhel rotovaného vzoru je zobrazen v okně ⑦.
Pro potvrzení volby stiskněte OK.

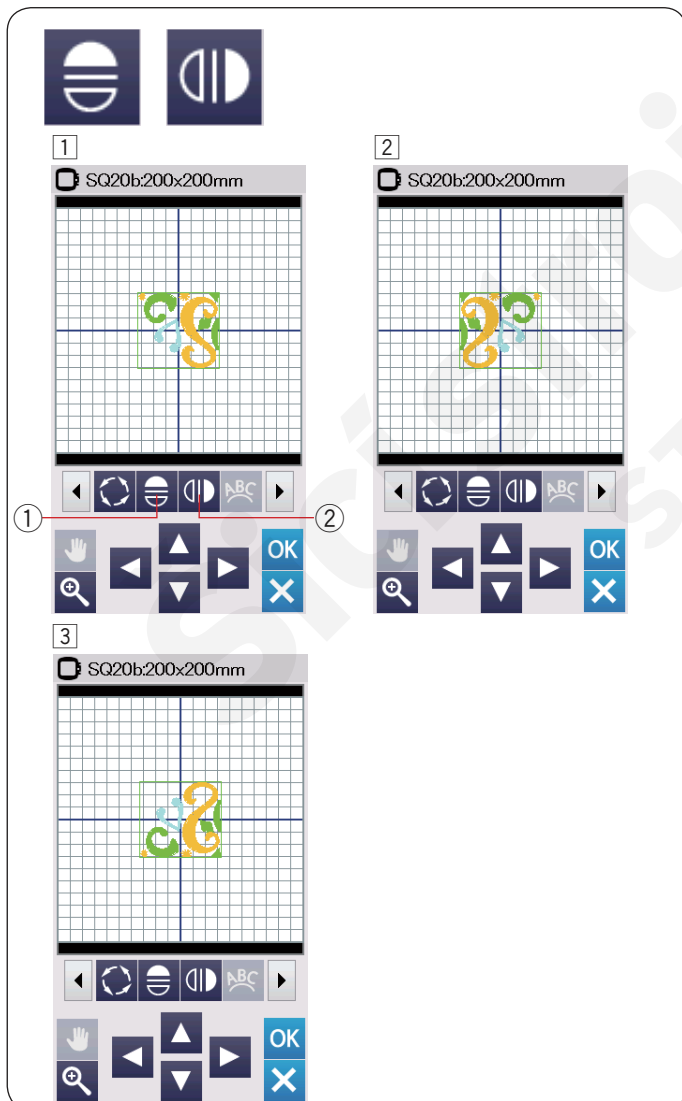

Přetočení vzoru

- 1 Stiskněte tlačítko vertikálního nebo horizontálního zrcadlového převrácení vzoru.
① Tlačítko horizontálního zrcadlového převrácení
② Tlačítko vertikálního zrcadlového zobrazení
- 2 Stiskněte ① tlačítko ① pro vytvoření horizontálního zrcadlového převrácení zvoleného vzoru.
③ Stiskněte ① tlačítko ② pro vytvoření vertikálního zrcadlového převrácení zvoleného vzoru.



1



2

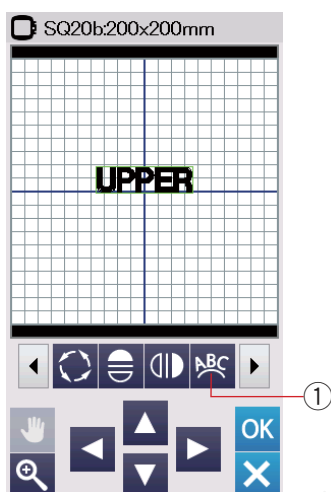

3

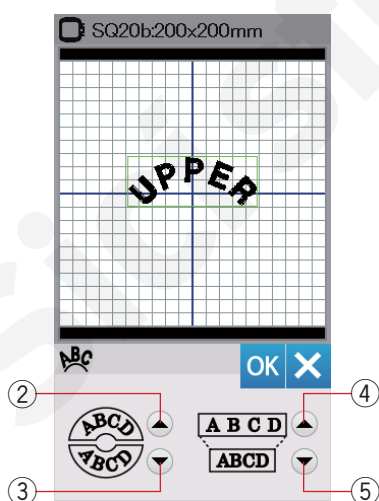

Monogramy do oblouku

V editačním módu můžete upravovat monogramy do oblouků - horních či spodních. .

1 Vložte znaky a stiskněte tlačítko OK.

2 Vložené znaky jsou zobrazeny v editačním okně. Stiskněte tlačítko oblouku a otevře se okno rozvržení oblouku.

1 Tlačítko oblouku

3 Stiskněte tlačítko horního oblouku 2 pro vytvoření horního oblouku. Stiskněte tlačítko dolního oblouku 3 pro vytvoření dolního oblouku. Stiskněte prodlužovací tlačítko 4 pro prodloužení oblouku. Stiskněte zkracovací tlačítko 5 pro zkrácení oblouku. Stiskněte tlačítko OK

pro potvrzení volby.

2. Tlačítko horního oblouku

3 Tlačítko dolního oblouku

4 Prodlužovací tlačítko

5 Zkracovací tlačítko

Seskupování vzorů

1 Vzory je možné seskupit do jednoho.
Stiskněte tlačítko další sady ① pro zobrazení další sady editačních nástrojů.
Stiskněte tlačítko seskupení ② a otevře se okno možností seskupení.

- ① Tlačítko další sady
- ② Tlačítko seskupení

2 Stiskněte tlačítko seskupit vše ③ a stiskněte OK pro seskupení všech vzorů v editačním okně.

- ③ Tlačítko seskupit vše

3 Pokud chcete seskupit pouze zvolené vzory, stiskněte tlačítko seskupit zvolené vzory ④.
Select the desired patterns by pressing on the pattern images.

Znovu stiskněte zvolené vzory pro odznačení vzoru.
Stiskněte tlačítko OK pro seskupení zvolených vzorů.

- ④ Tlačítko seskupení zvolených vzorů

4 Seskupené vzory lze přesunout i duplikovat jako jeden.

Při seskupování zvolených vzorů budou ostatní nezvolené vzory šedivé a nelze je vybrat. Pro odskupení vzorů stiskněte tlačítko seskupení znovu.

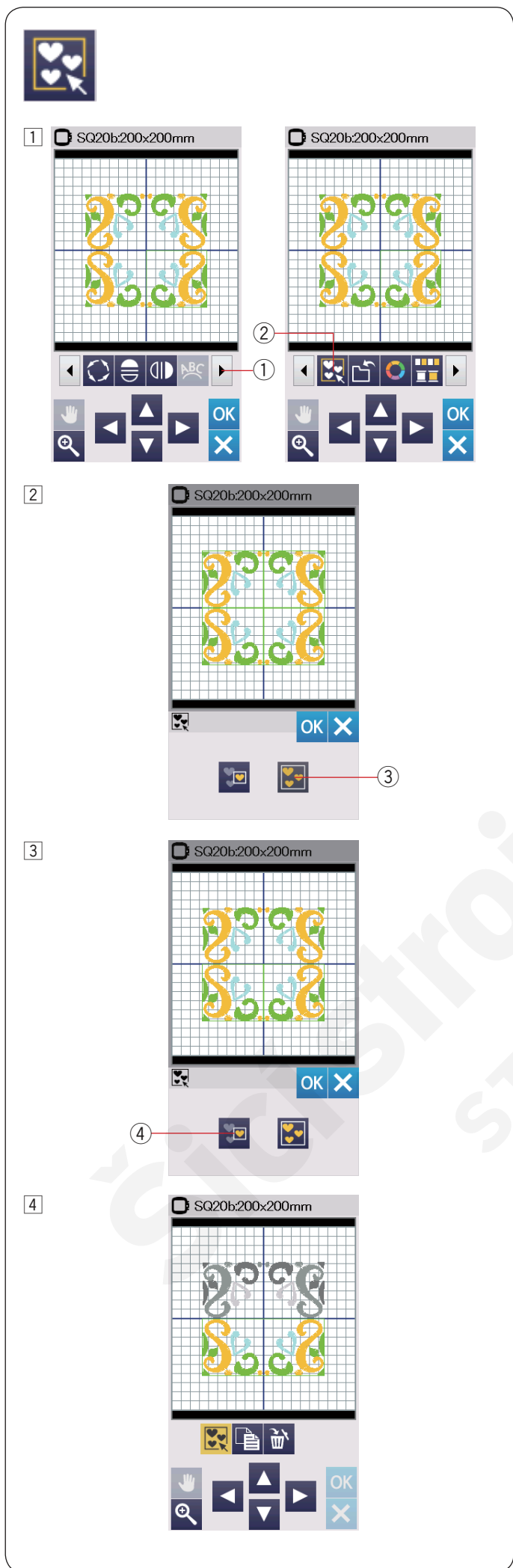

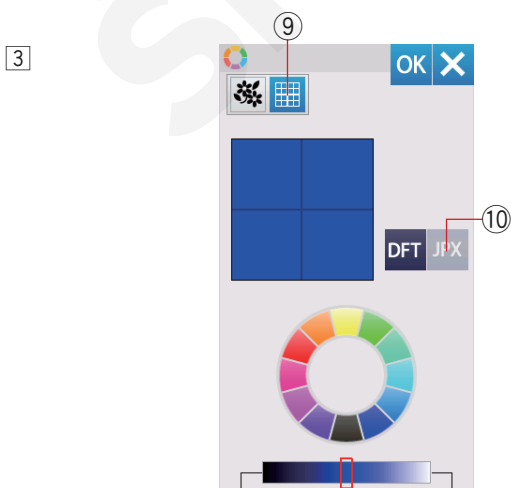
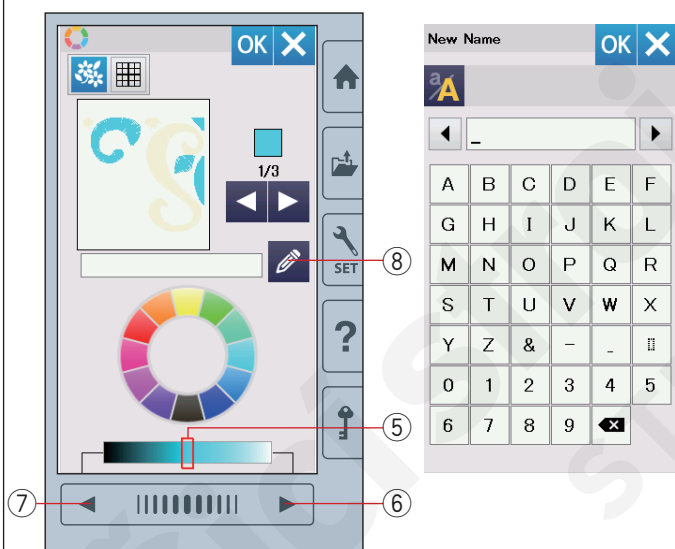
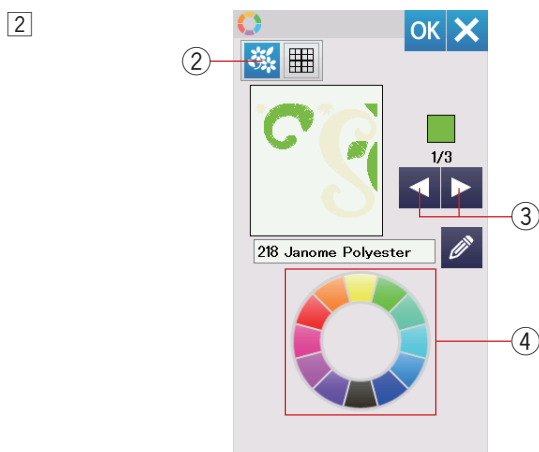
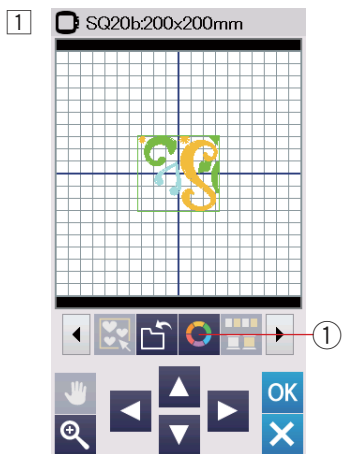

Úprava barev displeje

Můžete napodobit barvy aktuálních látek a nití na obrazovce úpravou barev obrázku výšivky a editačního okna.

- 1 Stiskněte tlačítko úpravy barev a otevře se okno úpravy barev.

① Tlačítko úpravy barev

- 2 Pokud chcete změnit barvu výšivky, stiskněte tlačítko barvy designu (výšivky). Stiskněte rolovací tlačítka, dokud se nezobrazí požadovaná sekce okně náhledu.

② Tlačítko barvy designu

③ Rolovací tlačítka

Pro volbu odstínu zvolte jednu ze 12 barevnic.

Pro změnu odstínu zvolené barvy stiskněte tlačítko další strany, předchozí strany nebo přetáhněte jezdec na liště doprava nebo doleva.

④ Barevnice

⑤ Jezdec

⑥ Tlačítko další strany

⑦ Tlačítko předchozí strany

Takto upravené barvě můžete přidělit i název stisknutím tlačítka Název.

Přidělený název bude zobrazen namísto názvu či kódu barvy nitě ve vyšívacím okně.

⑧ Tlačítko Název

- 3 Pro změnu barvy pozadí stiskněte tlačítko barvy pozadí a zvolte požadovanou barvu. Pro volbu odstínu stiskněte jednu ze 12 barevnic.

Pro změnu odstínu zvolené barvy stiskněte tlačítko další strany, předchozí strany nebo přetáhněte jezdec na liště doleva nebo doprava.

⑨ Tlačítko barvy pozadí

Poznámka:

Pokud výšivka ve formátu *.JPX formát má i obrázek pozadí, můžete zobrazit pozadí v editačním okně stisknutím tlačítka obrázku pozadí.

⑩ Tlačítko obrázku pozadí

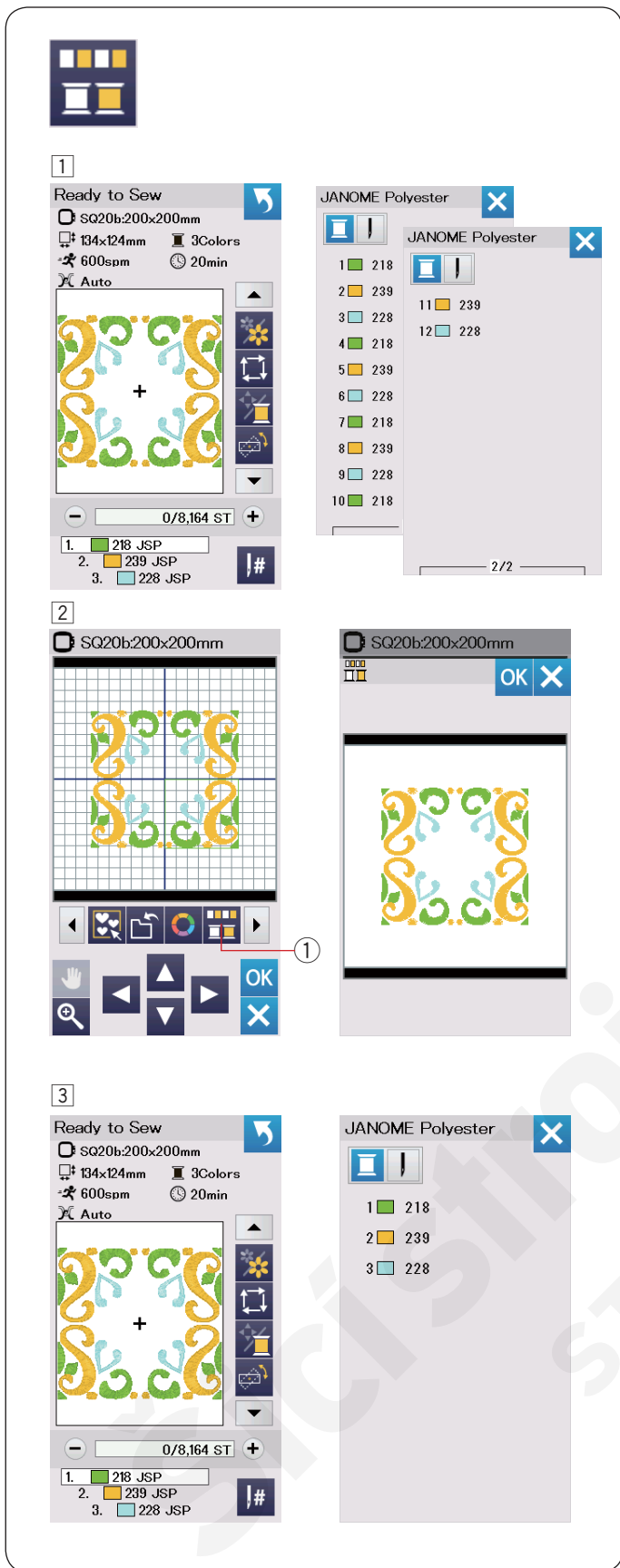

Seskupování barev

Při kombinování duplikovaných vzorů můžete snížit počet barevných sekcí pomocí seskupování barev.

1 Například: kombinovaná výšivka vytvořená na straně 42 má 12 barevných sekcí.

2 Stiskněte tlačítko seskupení barev ① a otevře se okno pro seskupení barev.

Stiskněte tlačítko OK pro sjednocení všech barev sekce do stejné barvy a otevře se okno Připraven k šití.

① Tlačítko seskupení barev

3 Počet barevných sekcí je snížen na 3.

Poznámka:

Barevné seskupení bude zrušeno při návratu do editačního okna.

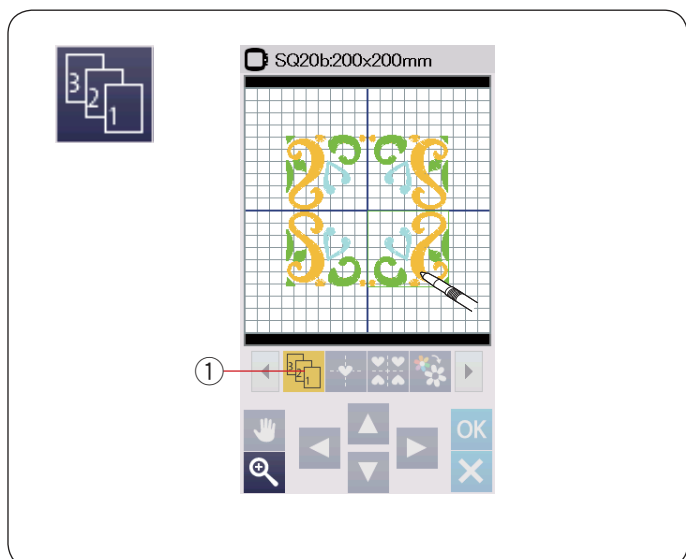

Pořadí šití

Můžete změnit pořadí šití v kombinaci vzorů.

Stiskněte tlačítko pořadí šití ① a stiskněte obrázky vzorů jeden za druhým.

Vzory budou šity v pořadí, v jakém jste je volili stisknutím.

Stiskněte tlačítko pořadí šití ① znovu pro návrat na předchozí obrazovku.

- ① Tlačítko pořadí šití

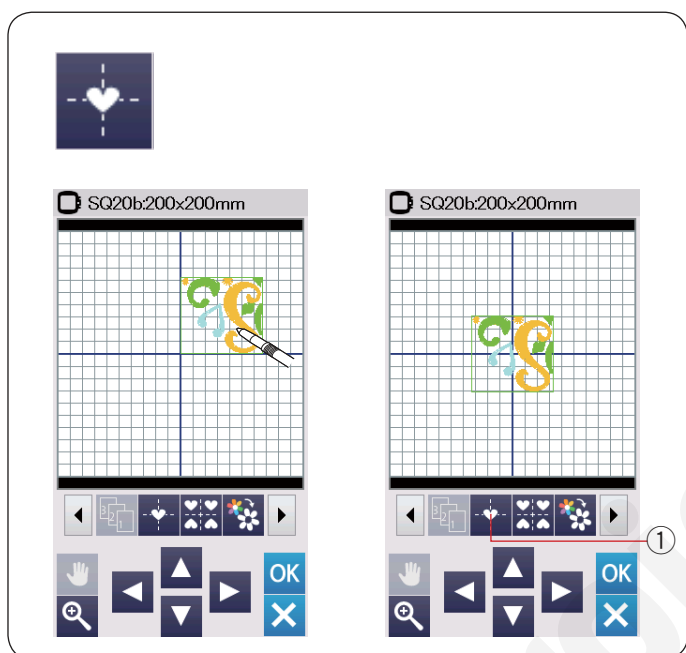

Umístění do středu

Zvolený vzor můžete umístit do středu rámečku.

① Klepněte na vzor, který chcete posunout.

② Stiskněte tlačítko středového umístění ① pro posun zvoleného vzoru na střed.

- ① Tlačítko středové pozice

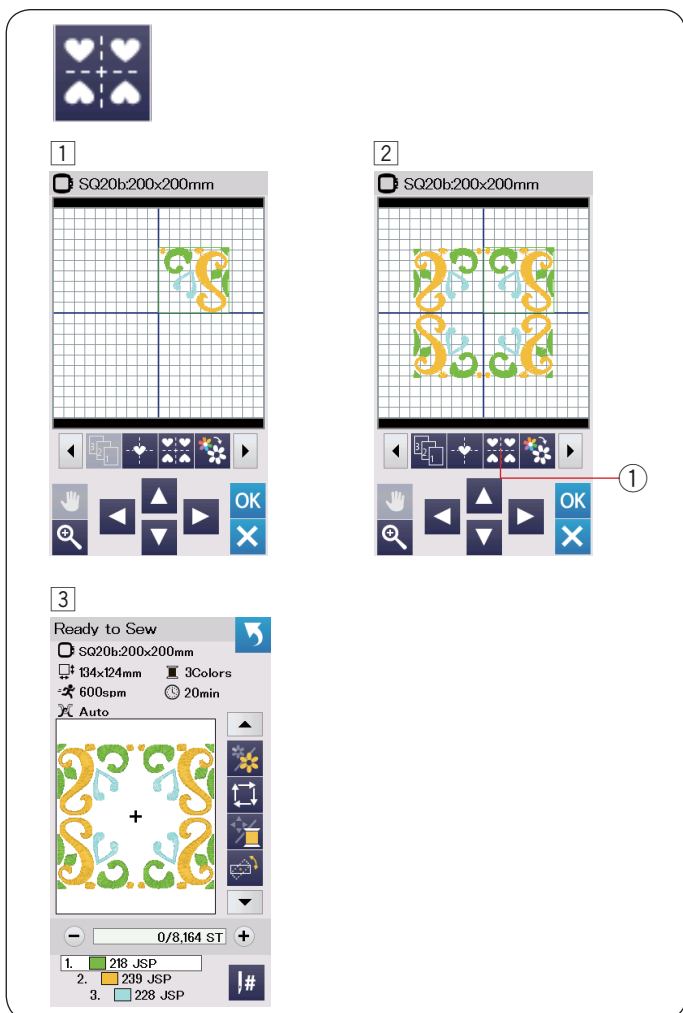

Vytvoření čtvercového rámování

- 1 Zvolte vzor Geometric Design SQ14B-56. Posuňte vzor nahoru a doprava.
- 2 Stiskněte tlačítko rohového rozložení vzoru. Vzor bude automaticky kopírován a umístěn symetricky do všech 4 rohů. Stiskněte tlačítko OK pro potvrzení volby.
 - 1 Tlačítko rohového rozvržení

- 3 Otevře se okno Připraven k šití.

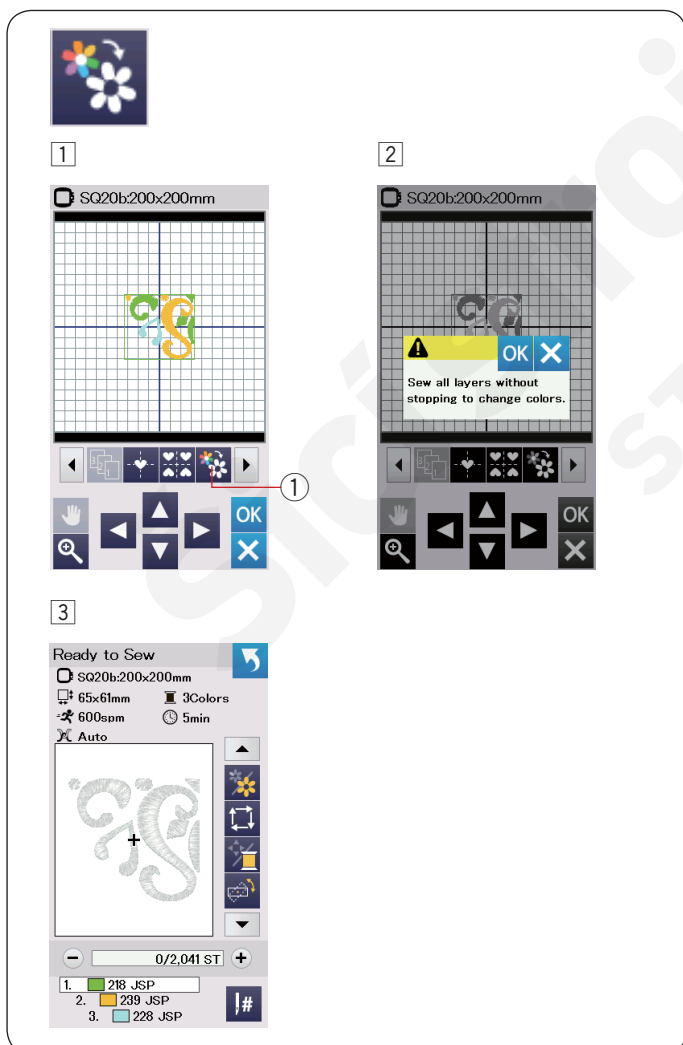

Šití jednou barvou

Pokud chcete šít vzor nebo kombinaci vzorů pouze jednou barvou, stiskněte tlačítko šití jednou barvou ①. Stroj bude šít, dokud nedokončí celou výšivku.

- 1 Stiskněte tlačítko šití jednou barvou ①.
- 2 Stiskněte tlačítko OK.

- 3 Vzor(y) budou svítit šedou. Stiskněte tlačítko start/stop pro spuštění šití jednou barvou. Vzor bude šitý bez zastavení kvůli změně barvy.

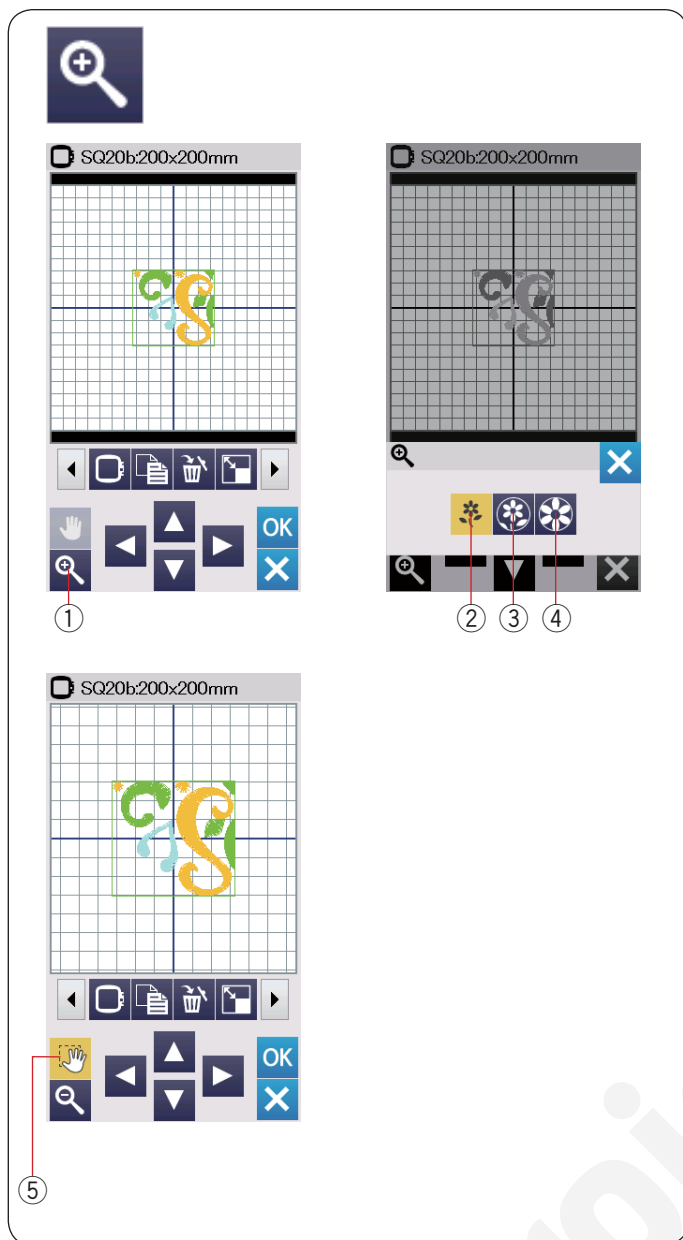

Zoom v editačním okně

Stiskněte tlačítko zoom pro otevření okna zoomin/ zoom out (přiblížit/oddálit). Zvolte náhled velikosti od normální přes velkou až k největší stisknutím jedné z ikonek velikosti zobrazení.

- ① Zoom tlačítko
- ② Tlačítko náhledu normální velikosti
- ③ Tlačítko náhledu větší velikosti
- ④ Tlačítko náhledu největší velikosti

Funkce rolování je aktivována automaticky při zoom in - přiblížení.

Pro rolování zvětšovacího okna přetáhněte okno do požadovaného směru.

Stiskněte rolovací tlačítko pro zrušení příkazu rolování.

- ⑤ Rolovací tlačítko

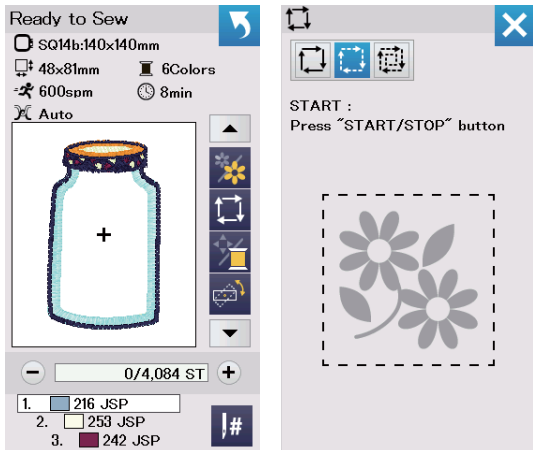

Potravinové vzory pro aplikaci

Potravinové vzory SQ14b-67 až SQ14b-69 jsou speciální vzory pro strojovou vyšívací aplikaci. Na podkladovou látku můžete připevnit aplikaci a v jednom kroku aplikaci našít a vyšít strojovou výšivku.

Příklad: Vzor SQ14b-67

Připravte podkladovou látku a aplikaci. Zvolte vzor SQ14b-67 a upevněte podkladovou látku do rámečku.

Nasadte rámeček na rameno a stiskněte tlačítko volby sledování  a stehování (jednoduché) - viz strana 28. Spusťte stroj pro vyznačení výšivky na podkladovou látku pomocí stehování.

Vystříhnete aplikaci o stejné velikosti jako je vyznačená oblast na podkladové látce. Přiložte aplikaci na vyznačenou oblast a ušijte první barevnou sekci. (první barvu)

Poznámka:

Přišpendlete aplikaci nebo použijte dočasné lepidlo ve spreji - Spirit 5 (Spirit 5 Strong).

Odstraňte rámeček ze stroje, ale ponechtejте podkladovou látku v rámečku. Vypárejte stehování. Odstříhnete přečnívající části aplikace co nejbližе švové linie.

Znovu nasadte rámeček. Došijte zbývající sekce (colors) aplikačního vzoru.

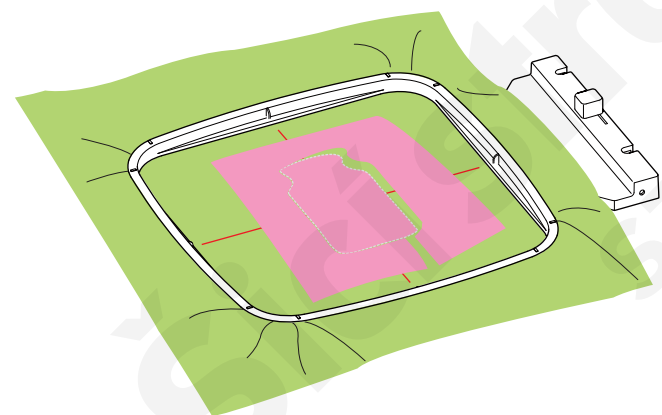
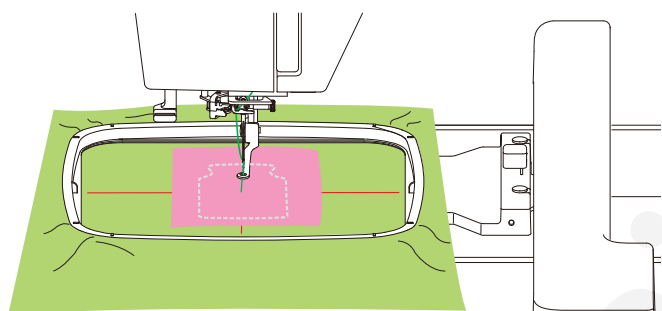
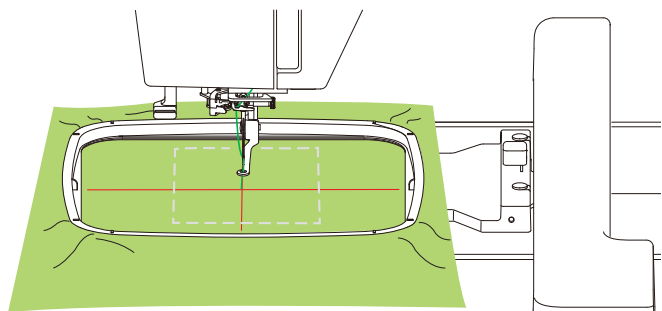

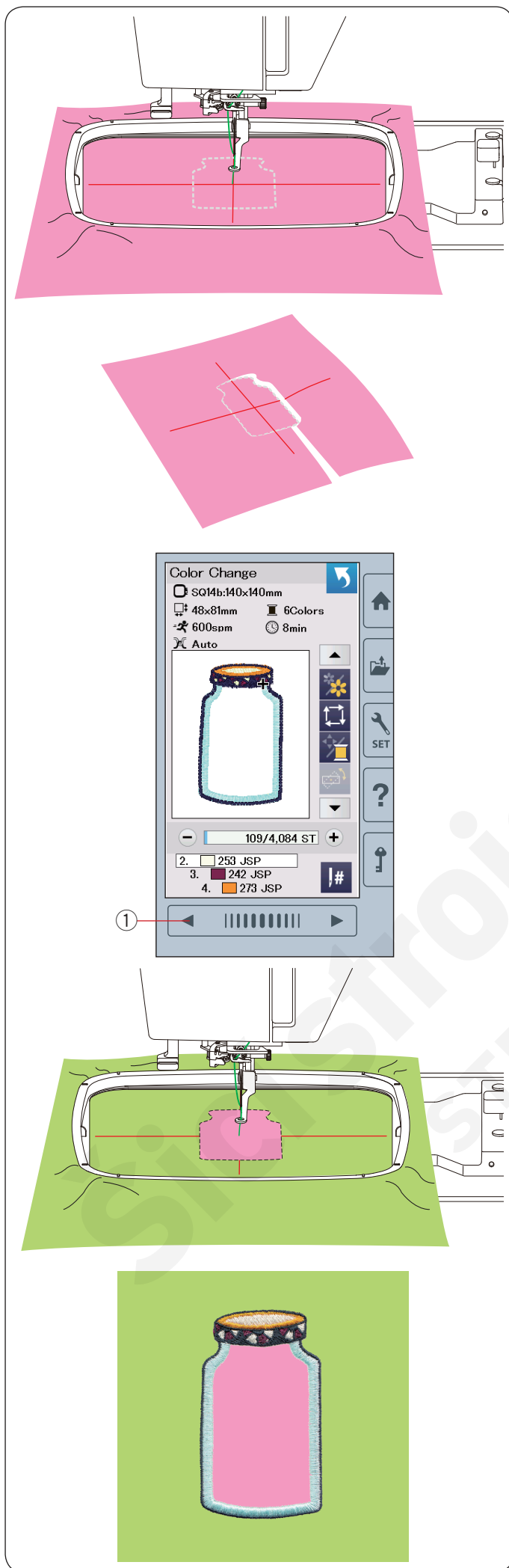

Alternativní metoda

Připravte aplikaci větší než je rámeček.
 Upevněte aplikaci do rámečku.
 Ušijte pouze první barevnou sekci (barvu).

Odstraňte rámeček a vyjměte aplikaci z rámečku.
 Vystříhněte aplikaci podél stehové linie pro vytvoření přesné aplikace.

Připravte podkladovou látku a upevněte ji do rámečku.
 Nasadte rámeček na rameno.
 Stiskněte tlačítko předchozí stránky pro návrat do první sekce (barvy) a ušijte první sekci (barvu) pro vyznačení polohy aplikace.

- ① Tlačítko předchozí stránky

Přiložte aplikaci na podkladovou látku a srovnejte ji s vyznačenou polohou. Připevněte aplikaci na látku pomocí lepicí pásky, špendlíku nebo dočasného lepidla ve spreji.

Došijte zbývající sekce (barvy) výšivkové aplikace.

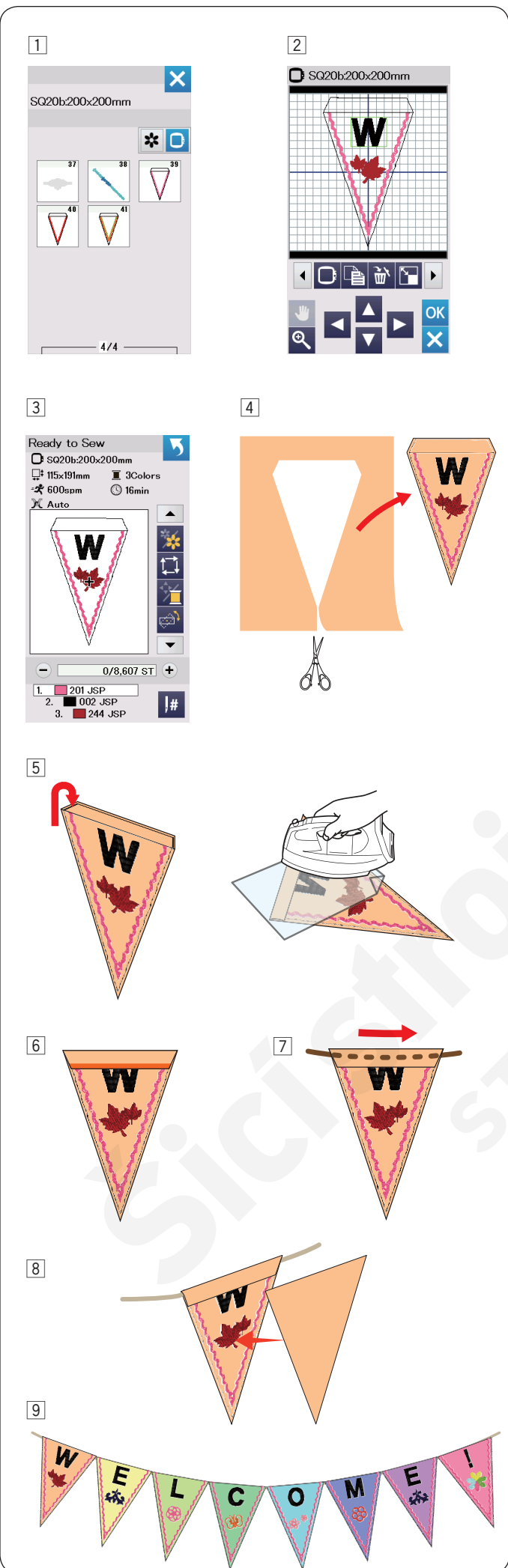

Party vzory

S těmito výšivkami můžete vytvářet vlastní řady ozdobných vlaječek.

- 1 Zvolte seznam výšivek pomocí velikosti rámečku a zvolte rámeček SQ20b. Zvolte výšivku SQ20b-39.
- 2 Editujte vlaječkový vzor v editačním módu.
- 3 Stiskněte tlačítko OK pro otevření okna Připraven k šití. Upevněte látku do rámečku a nasadte rámeček na rameno. Stiskněte tlačítko start/stop pro spuštění stroje.
- 4 Po dokončení odstraňte rámeček z ramena. Vymějte látku z rámečku. Obstříhněte látku kolem vnějších linií vzoru, viz obrázek.
- 5 Založte horní část vlaječky na rubovou stranu látky, viz obrázek. Přežehlete žehličkou přes další vrstvu látky, viz obrázek.
- 6 Prošijte přeloženou hranu nebo podlepte rubovou stranu přeložené hrany oboustrannou páskou nebo lepidlem. Ponechte prostor na protažení provázku.
- 7 Provlékněte provázek vytvořeným tunýlkem.
- 8 Ustříhněte látku o stejné velikosti jako je vzor vlaječky. Našijte látku pro pokrytí rubové strany vlaječky.
- 9 Opakujte postup výše a vytvořte si vlastní girlandu z vlaječek.

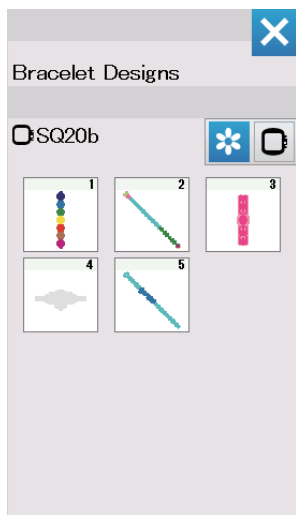

Náramkové vzory

Můžete vytvořit skutečné náramky pomocí náramkových vzorů a vodou rozpustné fólie.

Použijte stejnou nit pro horní i spodní nit. Spodní cívku je třeba úplně navinout.

Nastavte nízké napětí spodní nitě na hodnotu 3 nebo 4 (viz strana 51).

Nastavte maximální rychlost šití na 600 stehů za minutu nebo méně (viz strana 51).

Upevněte vodou rozpustnou fólii do rámečku.

Ujistěte se, že je výztuha správně vypnutá v rámečku.

Zvolte požadovaný vzor náramkového stehu a šijte.

Odstraňte fólii z rámečku. Odstrihněte přesahující fólii kolem vzoru. Namočte vzor do misky s vodou pro odstranění fólie.

Připevněte zapínání náramku na každý konec výšivky.

① Zapínání

* Zapínání náramků není součástí standardního příslušenství stroje.

ÚPRAVA NASTAVENÍ STROJE

Mód nastavení stroje

Stiskněte tlačítko módu nastavení pro vstup do módu nastavení.

Můžete zvolit různé možnosti a změnit nastavení stroje tak, aby vyhovovalo vašim potřebám.

① Tlačítko nastavení stroje

Stiskněte jednu ze 3 záložek pro volbu módu, který chcete upravit.

② **Mód běžného nastavení**

Stiskněte záložku módu běžného nastavení pro vstup do módu běžného nastavení.

V tomto módu můžete upravit všeobecná nastavení stroje a možnosti.

③ **Mód nastavení vyšívání**

Stiskněte záložku módu nastavení vyšívání pro vstup do tohoto módu.

V tomto módu můžete upravit nastavení stroje a možnosti pro vyšívání (viz strana 51 - 54).

④ **Mód volby jazyka**

Stiskněte záložku volby jazyka pro vstup do módu výběru jazyka.

V tomto módu můžete nastavit požadovanou jazykovou verzi pro zobrazování zpráv na obrazovce.

Pro stažení stránek v každém módu stiskněte tlačítko další nebo předchozí strany.

⑤ Tlačítko předchozí strany

⑥ Tlačítko další strany

Registrace upraveného nastavení

Po provedení úprav v nastavení stiskněte tlačítko OK pro uložení nového nastavení. Pro zrušení změn nastavení stiskněte tlačítko X a okno módu nastavení se zavře.

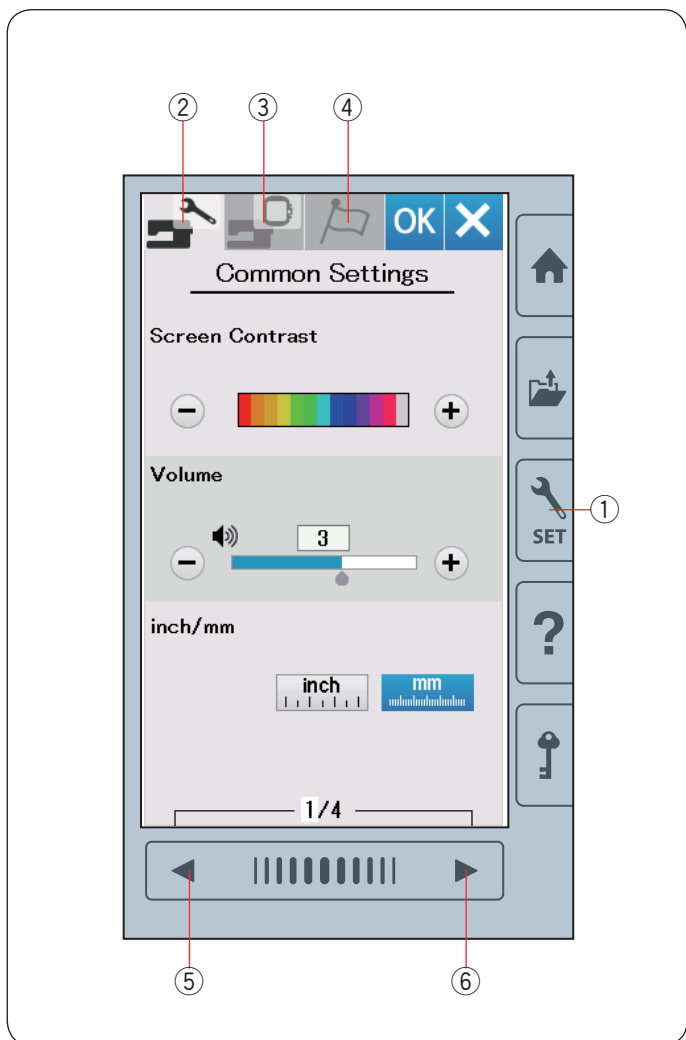

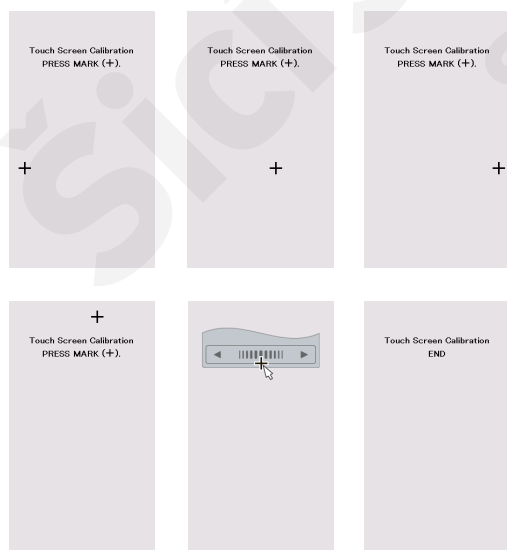
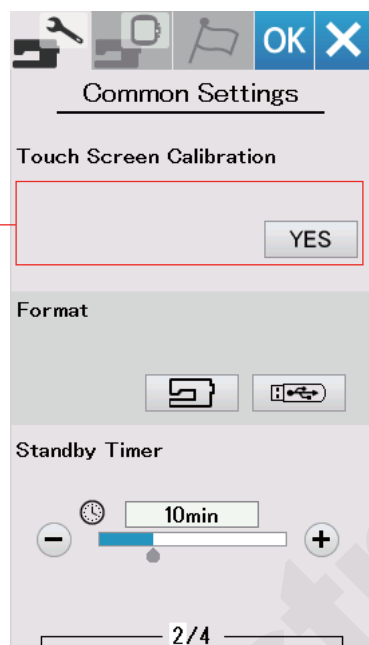
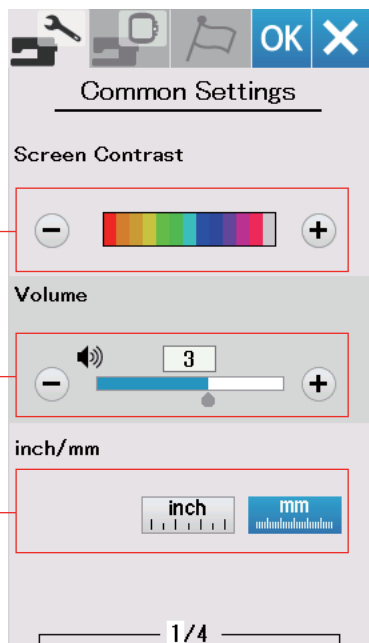

Mód běžného nastavení

① Kontrast obrazovky

Kontrast vizuální dotykové obrazovky lze nastavit stisknutím tlačítek “+” nebo “-”.

② Hlasitost zvuku

Zvukový signál lze upravit stisknutím tlačítek “+” nebo “-”. Nastavte hladinu zvuku na “OFF” stisknutím tlačítka “-” několikrát po sobě pro úplné vypnutí zvuku.

③ Inch/mm možnost

Můžete nastavit měrnou jednotku stroje na palce (inch) nebo milimetry (mm) stisknutím ikonky “inch” nebo “mm”. Přednastavená jednotka je mm.

Stiskněte tlačítko další strany pro zobrazení dalšího menu.

④ Kalibrace dotykové obrazovky

Polohu tlačítek na dotykové obrazovce lze kalibrovat v případě, že poloha tlačítek neodpovídá skutečnosti.

Stiskněte tlačítko Yes pro otevření kalibračního okna.

Stiskněte znaménk “+” dotykovým stylusem, jakmile se objeví na obrazovce.

Jakmile stisknete poslední znaménko, na obrazovce se objeví “END” a kalibrační okno se zavře.

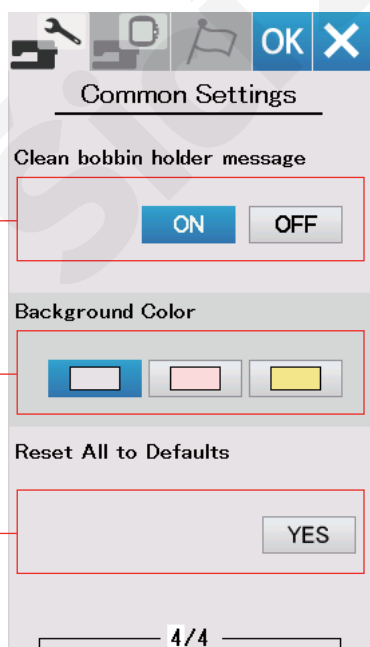
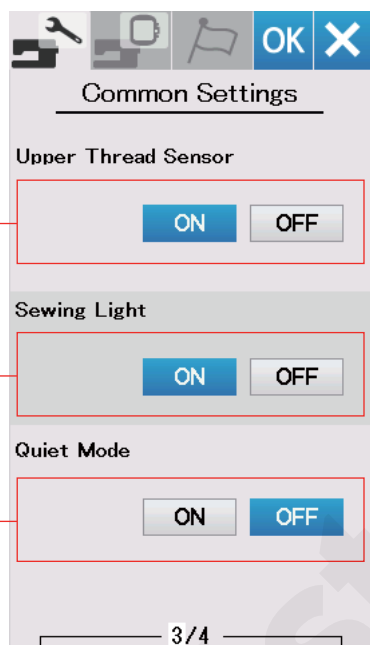
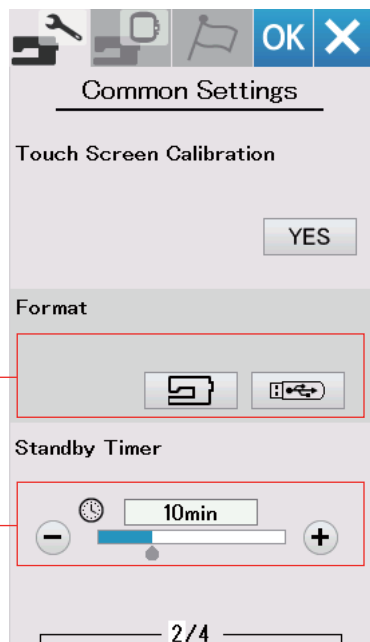

⑤ Formátování paměti

Pokud vnitřní paměť stroje nebo USB flash disk nefunguje z důvodu poškození paměťové banky, je nutné je znovu zpřístupnit pomocí formátování paměti.

Pro formátování vnitřní paměti stroje stiskněte ikonku stroje a objeví se potvrzovací zpráva. Stiskněte tlačítko OK pro potvrzení formátování.

Pro formátování USB flash disku stiskněte ikonku USB a otevře se potvrzovací zpráva. Stiskněte tlačítko OK pro potvrzení formátování.

⚠ Upozornění:

Nevypínejte stroj ani neodpojujte USB flash, když je zobrazena zpráva upozornění, může dojít k poškození paměťové banky.

⑥ Časovač spánkového režimu stroje

Osvětlení stroj se vypne a stroj přejde do spánkového režimu, pokud stroje neoužíváte po dobu nastavenou v tomto časovači. Provedením jakékoliv operace či pokynu dojde k opětovnému zapnutí světel a obrazovky. Časovač spánkového režimu stroje lze nastavit v rozmezí od 1 do 30 minut.

Pokud chcete funkci časovače vypnout stiskněte a přidržte tlačítko "+", dokud se neobjeví "OFF" v okně časovače.

Stiskněte tlačítko další strany pro zobrazení dalšího menu.

⑦ Senzor horní nitě

Pokud potřebujete spustit stroj bez navlečených nití, vypněte senzor horní nitě.

⑧ Osvětlení šicí plochy

Osvětlení lze vypnout nebo zapnout. Stiskněte tlačítko ON pro zapnutí osvětlení šicí plochy a naopak OFF pro vypnutí osvětlení.

⑨ Tichý mód

Pokud preferujete tichý chod stroje, aktivujte tuto možnost a tím dojde ke změně nastavení zvukového signálu i maximální rychlosti šití na nejnižší hodnoty. Nastavením tichého módu zrušíte všechna předchozí nastavení těchto parametrů.

⑩ Zpráva čištění cívkového pouzdra

Zpráva s upozorněním o čištění cívkového pouzdra a dráhy chapače se zobrazí po uplynutí určitého časového intervalu od aktivace této možnosti. Tato zpráva se neobjeví, pokud je možnost vypnuta.

⑪ Barva pozadí

Z nabízených barevných tapet lze vybrat barvu pozadí na dotykové obrazovce stisknutím odpovídající ikonky.

⑫ Návrat k původnímu (továrnímu) nastavení

Stiskněte tlačítko Yes pro vymazání všech parametrů a návratu k původním hodnotám (tovární nastavení), s výjimkou volby jazyka.

ÚPRAVA NASTAVENÍ VYŠÍVACÍHO MÓDU

Nastavení vyšívacího módu

Stiskněte záložku nastavení vyšívacího módu (viz strana 48).

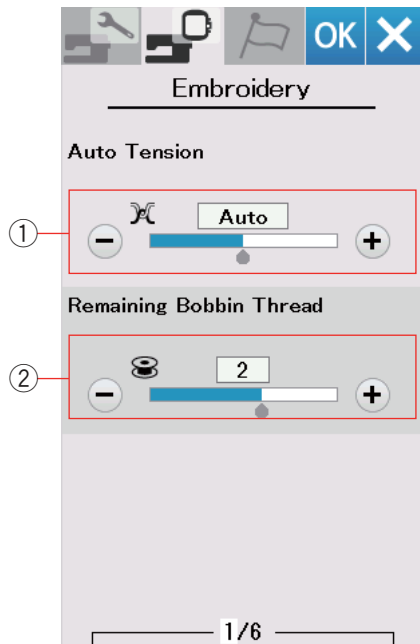

① Automatické nastavení napětí nitě

Úroveň napětí nitě lze upravit stisknutím tlačítek “+” nebo “-”. Pokud používáte stejné nitě pro spodní a horní nit, zvyšte napětí nitě.

② Upozornění na docházející spodní nit

Upozornění na docházející spodní nit lze upravit pomocí tlačítek “+” nebo “-”. Pro deaktivaci této možnosti stiskněte a přidržte tlačítko “-”, dokud se neobjeví v okně “OFF”.

Stiskněte tlačítko další strany pro přechod do dalšího menu.

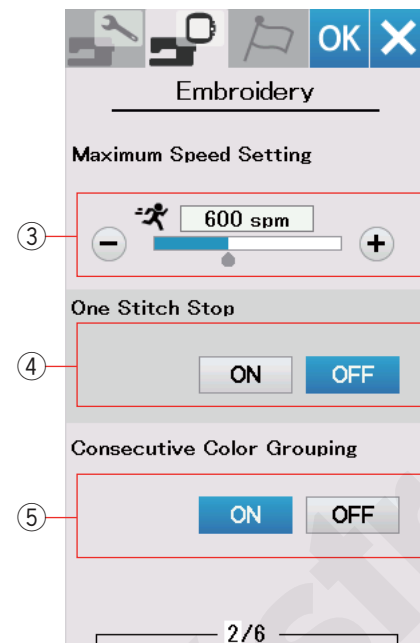

③ Maximální rychlost vyšívání

Maximální rychlost vyšívání lze nastavit od 400 do 860 stehů za minutu vždy po intervalech 100 stehů za minutu stisknutím tlačítek “+” nebo “-”.

④ Šití po jednom stehu - One stitch stop

Pokud je tato funkce aktivována, stroje ušije vždy jeden steh a automaticky se zastaví, tak je možné vytáhnout i spodní nit před šitím na lícovou stranu látky.

⑤ Souvislé seskupení barev

Pokud importované soubory vzorů nebo kombinací vzorů obsahují souvislé sekce stejných barev, je možné tyto sekce automaticky seskupit do jedné při otevírání souboru nebo přechodu do okna Připraven k šití. Tato funkce je neplatná, pokud kombinujete integrované (vestavěné) vzory a vzory z externích zdrojů. Pokud nechcete seskupovat stejné barevné sekce, deaktivujte tuto možnost.

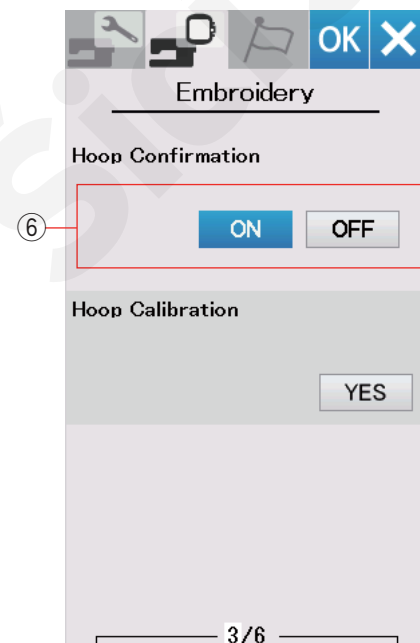

⑥ Potvrzení rámečku

Zpráva o potvrzení rámečku se objeví pokaždé před otevřením okna Připraven k šití. Tuto možnost lze také deaktivovat, viz obrázek.

⑦ Kalibrace rámečku

Můžete kalibrovat středovou polohu rámečků.
Stiskněte tlačítko Yes.

⑦-1 Tlačítko Yes

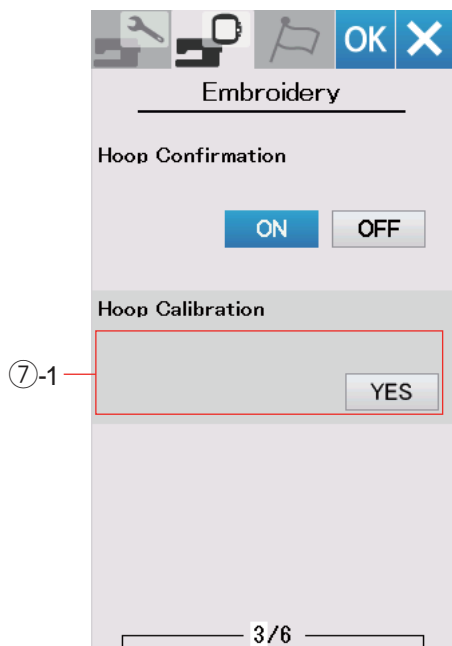

Rameno se posune do středové polohy. Stiskněte tlačítko volby rámečku pro otevření okna volby rámečku.

⑦-2 Tlačítko volby rámečku

Zvolte rámeček a upevněte jej na rameno. Nasadte šablonu do rámečku. Upravte polohu rámečku stisknutím posunovacích tlačítek tak, aby jehla byla nad otvorem v šabloně a stiskněte tlačítko OK.

Stiskněte tlačítko další strany pro přechod do dalšího menu.

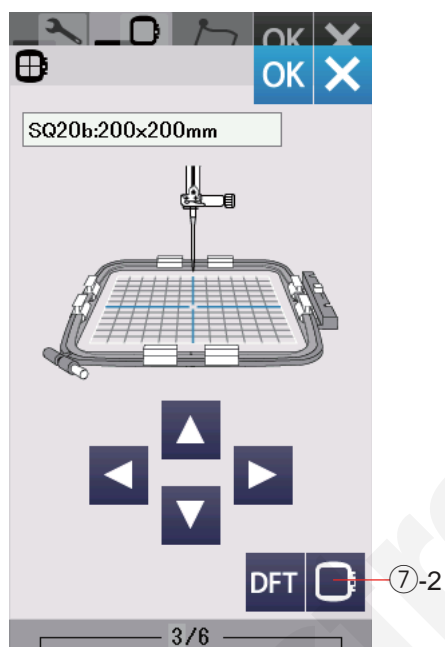

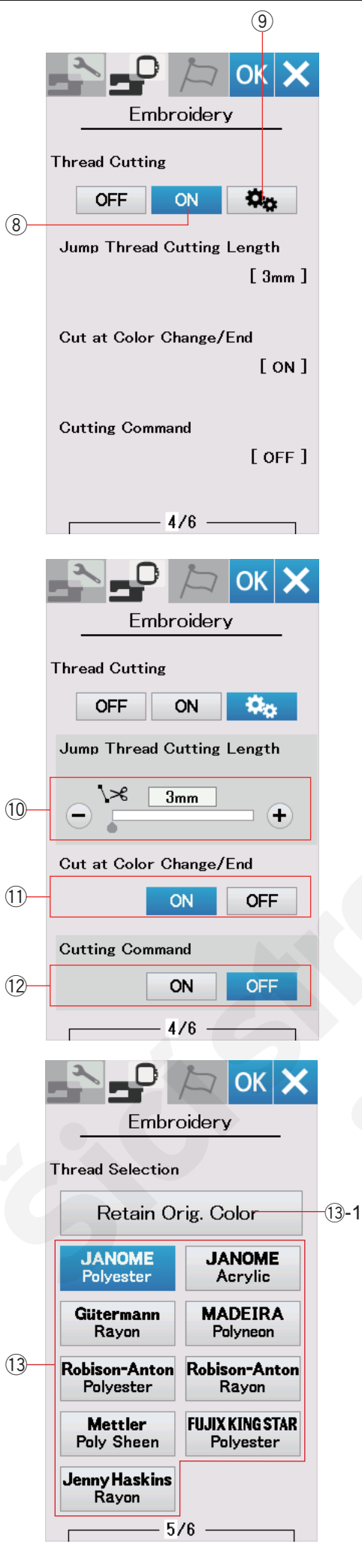

Odstrih nití

⑧ Snadné nastavení

Jakmile je toto nastavení aktivováno, stroj odstrihne nitě, pokud je odskok nití 3 mm nebo delší nebo pokud se stroj zastaví kvůli změně barvy pro další sekci. Stiskněte tlačítko OK pro potvrzení snadného nastavení.

⑨ Pokročilé nastavení

Jakmile je toto nastavení aktivováno, můžete konfigurovat individuálně následující možnosti: Odstrih nití při odskoku ⑩, Odstrih při změně barvy/konci ⑪ a Příkaz odstrihu ⑫. Stiskněte tlačítko OK pro potvrzení pokročilého nastavení.

Pro vyšívání jsou 3 možnosti odstrihu nití.

⑩ Délka odstrihu nití při odskoku

Pokud je tato možnost aktivována, stroj odstrihne odskočené nitě, pokud je délka stejná nebo vyšší než je nastavená hodnota.

⑪ Odstrih při změně barvy/na konci

Pokud je tato možnost aktivována, stroj odstrihne nit při zastavení kvůli změně barvy.

⑫ Příkaz odstrihu

Pokud je tato možnost aktivována, stroj odstrihne nitě u kódu odstrihu, pokud datový soubor importovaného stehu obsahuje příkaz odstrihu.

⑬ Volba nitě

Na výběr je 9 různých typů vyšívacích nití. Stiskněte tlačítko nitě, kterou chcete použít. Kód barvy zvolené značky se zobrazí v seznamu barev nití společně s názvem barvy.

Pokud používáte naimportovaná data s výšivkou, která obsahují správné informace o nitích, stiskněte tlačítko originální barvy pro uchování této informace.

⑬-1 Tlačítko originální barvy k uchování

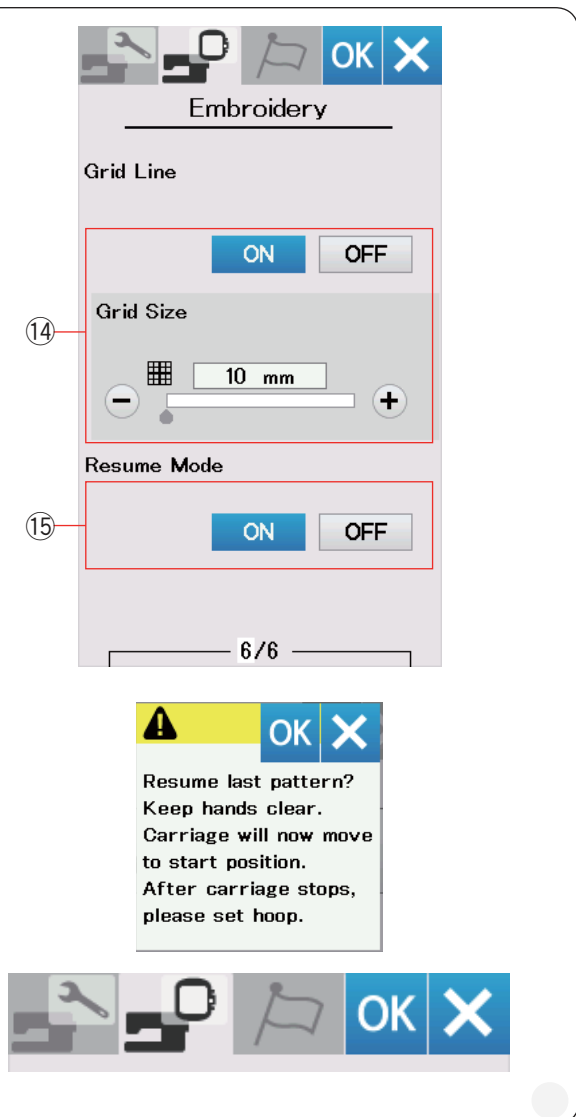

14 Mřížka zapnout/vypnout

Aktivujte tuto možnost pro zobrazení mřížky v editačním okně. Velikost mřížky lze nastavit v rozmezí od 10 do 30 mm pomocí tlačítek “+” nebo “-”, pokud je tato možnost aktivní. Pro skrytí mřížky deaktivujte tuto funkci.

15 Mód opakovaného začátku

Jakmile je aktivován mód opakovaného začátku, poslední vzor, který byl šitý před vypnutím stroje, bude možné po opětovném zapnutí díky této funkci dokončit.

Jakmile zapnete stroj, objeví se potvrzovací okno. Stiskněte tlačítko OK pro dokončení posledního vzoru.

Po úpravě nastavení stiskněte tlačítko OK pro aktivaci nového nastavení. Pro editaci módu nastavení bez změn nastavení stiskněte tlačítko X.

Mód volby jazyka

Zvolte požadovaný jazyk a stiskněte tlačítko OK. Na vizuální dotykové obrazovce se budou objevovat zprávy ve zvoleném jazyce.

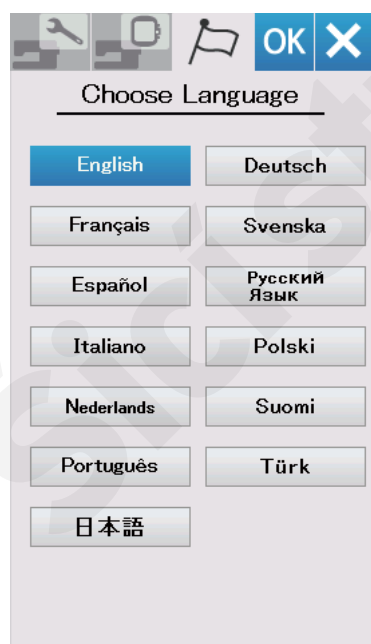

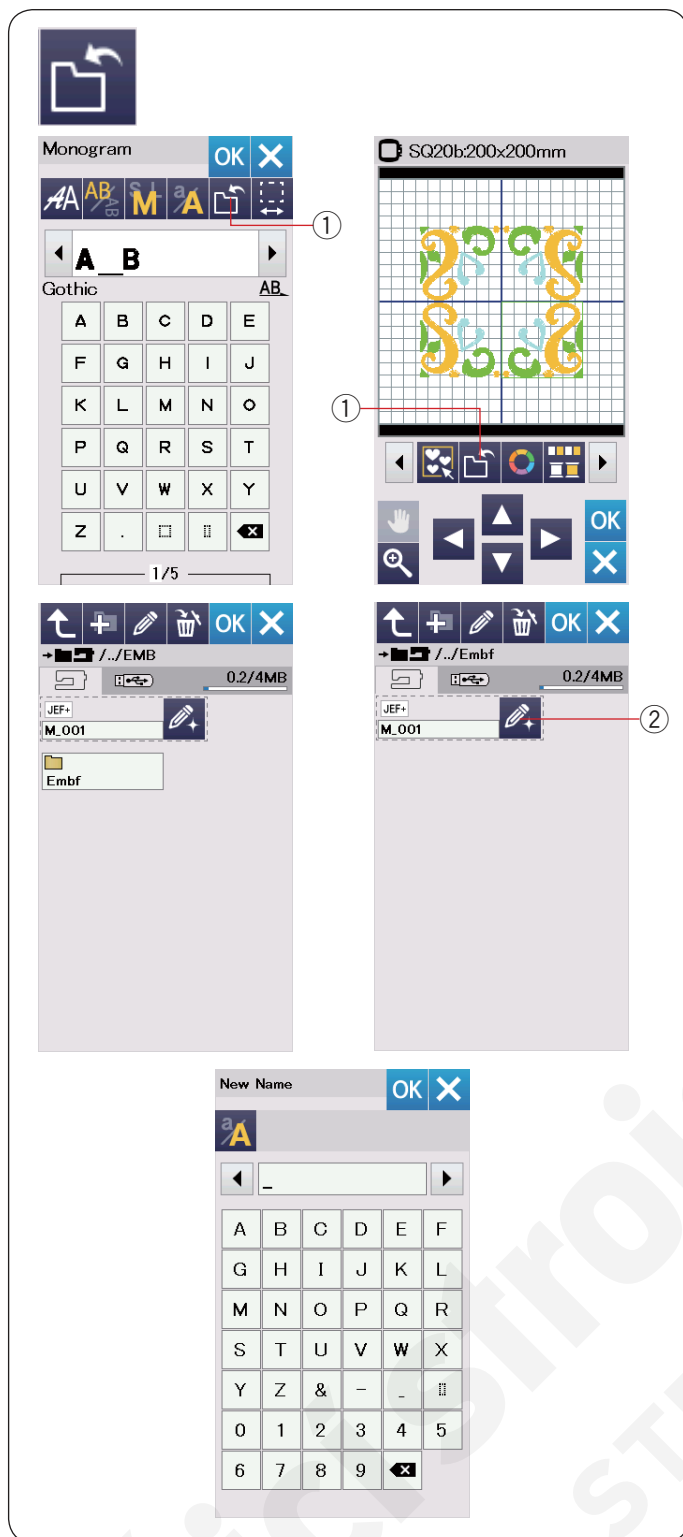

Otevírání a ukládání souborů

Původní výšivky lze ukládat do souborů v integrované paměti a/nebo na USB flash disk.

Stiskněte tlačítko uložení souboru a otevře se okno uložení souboru.

① Tlačítko uložení souboru

Složka s označením "Embf" se objeví na obrazovce. Pro volbu složky stiskněte ikonku složky.

Názvy souborů jsou přiřazovány automaticky v numerickém pořadí počínaje od M_001.....

Stiskněte tlačítko OK a soubor bude uložen do zvolené složky.

Pro přiřazení určitého jména k souboru stiskněte tlačítko přejmenovat.

② Tlačítko přejmenovat

Otevře se okno s klávesnicí.

Vložte nový název a stiskněte tlačítko OK.

Soubor je nyní uložen pod novým názvem.

Pokud zkusíte uložit soubor s názvem, který již existuje, objeví se potvrzovací zpráva. Stiskněte tlačítko OK pro přepsání existující souboru nebo stiskněte tlačítko X, pokud jej nechcete přepisovat.



Vytvoření nové složky

Stiskněte tlačítko nové složky a otevře se okno s klávesnicí.

① Tlačítko nové složky

Vložte název složky a stiskněte tlačítko OK.

Nová složka je vytvořena pod přiřazeným názvem.

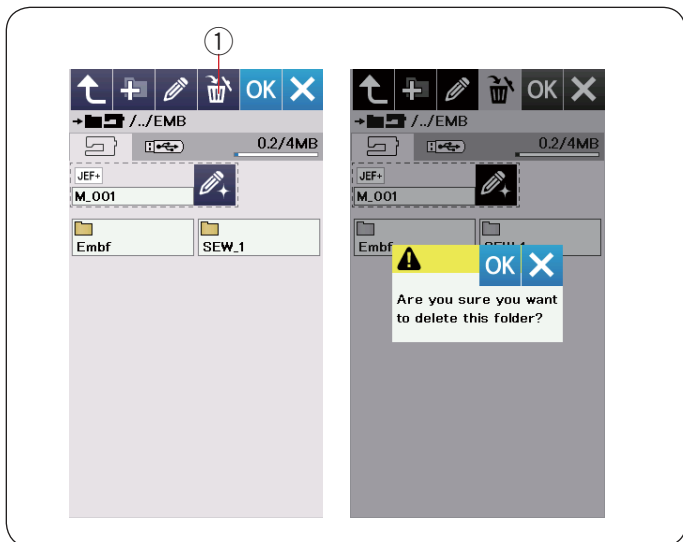

Vymazání souboru nebo složky

Stiskněte mazací tlačítko a zvolte soubor nebo složku, které chcete vymazat. Objeví se potvrzovací zpráva. Stiskněte tlačítko OK pro vymazání souboru nebo složky.

① Mazací tlačítko

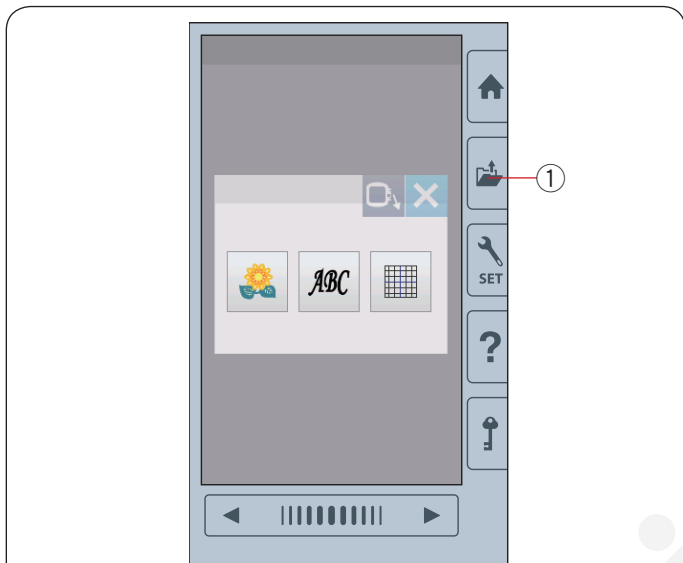

Otevření souboru

Pro otevření uloženého souboru stiskněte tlačítko otevření souboru.

① Tlačítko otevření souboru

Zvolte umístění složky, buď v integrované paměti stroje nebo na USB flash disk.

Otevřete složku, která obsahuje požadovaný soubor stisknutím ikony složky.

Objeví se seznam souborů zvolené složky.

Pro otevření souboru stiskněte ikonu souboru.

Atributy souboru jsou viditelné u ikony souboru.

Pro zobrazení atributů souboru stiskněte tlačítko "velké ikony" nebo tlačítko "seznam souborů".

② Tlačítko velké ikony

③ Tlačítko seznamu souborů

Je 6 následujících atributů souborů:

JEF : *.JEF (vyšívací formát Janome)

JEF+ : *.JEF+ (editovatelný vyšívací formát Janome)

JPX : *.JPX (*.JEF+ s s obrázkem pozadí v bitmapě)

JPX .JPX (Acufil vyšívací formát)

DST .T (Tajima vyšívací formát)

Pro zobrazení atributů souboru stiskněte tlačítko malé ikony.

④ Tlačítko malé ikony

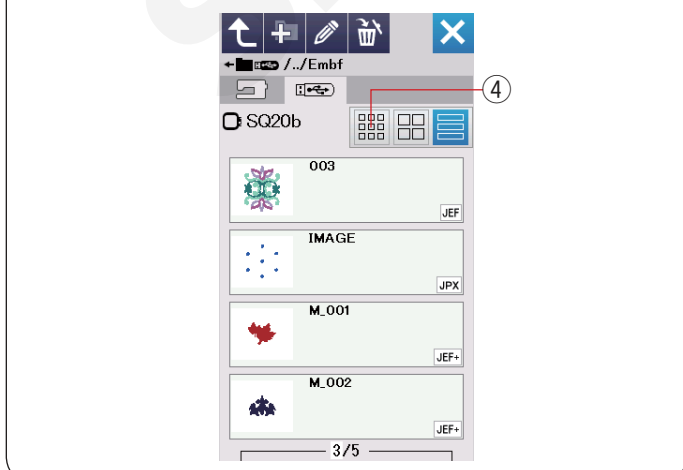

Poznámka:

Tajima (*.DST) formát nemá informace o barvách nití. Barvy nití Janome budou automaticky přiřazeny při otevírání souboru.



Změna názvu souboru nebo složky

Stiskněte tlačítko přejmenovat a zvolte soubor nebo složku, u nichž chcete změnit jméno. Otevře se okno s klávesnicí. Vložte nový název a stiskněte tlačítko OK. Název souboru nebo složky bude změněn.

① Tlačítko přejmenovat

Pokud vložíte název, který již existuje, objeví se zpráva "Stejný název již existuje". ("The same name exists.") Stiskněte tlačítko X a vložte jiný název.

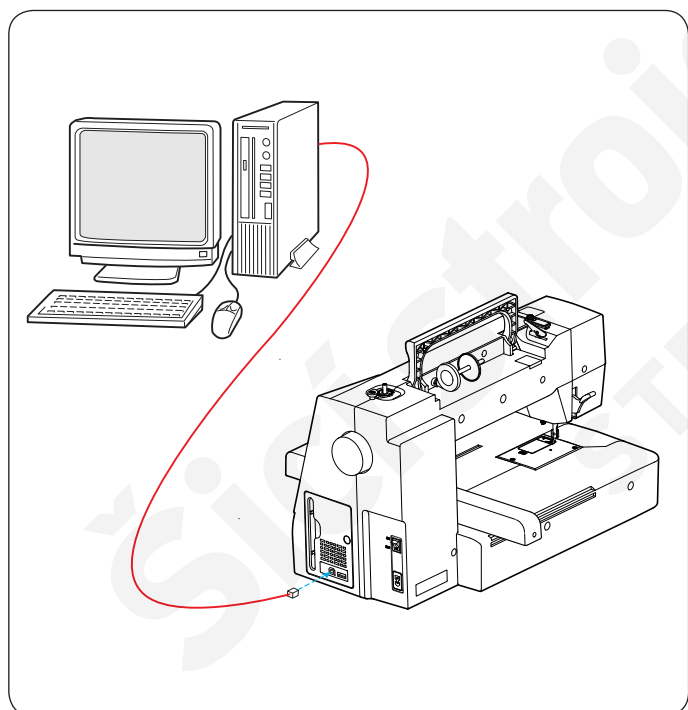

Přímý PC-Link

MC 500e lze připojit k PC pomocí USB kabelu, který je součástí standardního příslušenství.

Je třeba nainstalovat Embroidery Editor a USB driver pro MC 500E do vašeho počítače.

Embroidery Editor a USB driver jsou dostupné v Editoru výšivek CD ROM (Embroidery Editor CD-ROM), který je součástí standardního příslušenství stroje.

Spusťte MC 500E a PC a vložte typ "A" USB portu do PC.

Vložte konektor typu "B" do MC 500E.

Nyní můžete posílat originální výšivky z PC do MC 500E.

Pro případné další dotazy viz nápověda LCD obrazovky ve Vyšivacím editoru.



Upozornění:

Nevypínejte stroj ani neodpojujte USB kabel při probíhajícím přenosu dat, může dojít ke ztrátě údajů a poškození paměti stroje.

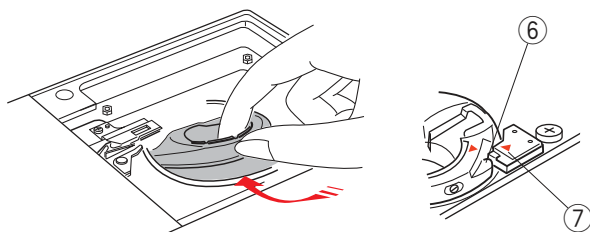
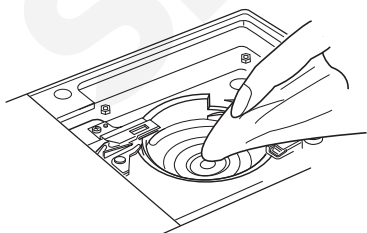
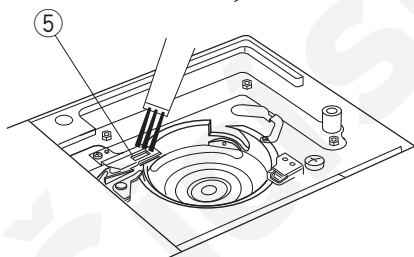
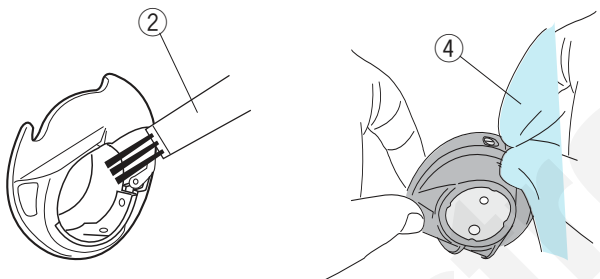
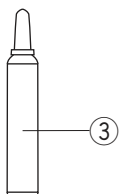
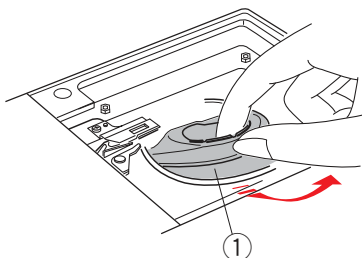
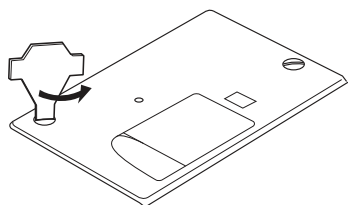
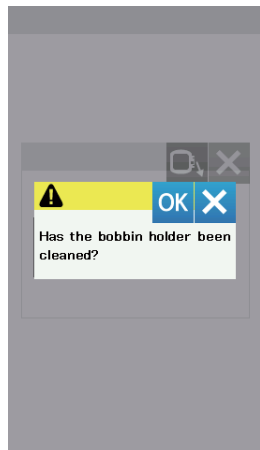
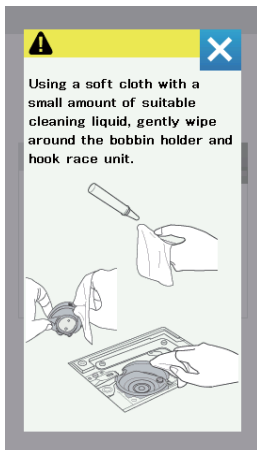

Péče a údržba

Čištění oblasti chapače

Chapač čistíte alespoň jedenkrát za měsíc.

Jakmile je aktivována možnost zprávy s připomínkou čištění cívkového pouzdra, objeví se vždy po určitém čase zpráva s upozorněním, že je třeba provést pravidelné čištění cívkového pouzdra a dráhy chapače. (viz strana 50).

Upozornění:

Vždy vypněte hlavní vypínač stroje před čištěním. Nerozebírejte stroj jiným způsobem, než je uvedeno v této části návodu.

Vypněte hlavní vypínač a odpojte přívodní kabel ze zásuvky. Odstraňte stehovou desku - viz obrázek. Odstraňte jehlu a přítlačnou patku.

Vyměňte cívku a cívkové pouzdro.

- 1 Cívkové pouzdro

Kartáčkem očistěte cívkové pouzdro.

Nakapejte několik kapek čističe na cívková pouzdra (je součástí standardního příslušenství) na jemný hadřík a otřete cívkové pouzdro pečlivě zevnitř i vně.

- 2 Kartáček
- 3 Čistič cívkových pouzder
- 4 Jemný hadřík

Kartáčkem očistěte mechanismus automatického odstřihu.

- 5 Mechanismus automatického odstřihu

Jemným hadříkem očistěte dráhu chapače.

Vložte zpět cívkové pouzdro tak, aby výčnělek pouzdra přilíhal k zarážce v dráze chapače, viz obrázek. Vložte cívku.

- 6 Výčnělek
- 7 Zarážka

Nasaďte zpět stehovou desku, přítlačnou patku a jehlu.

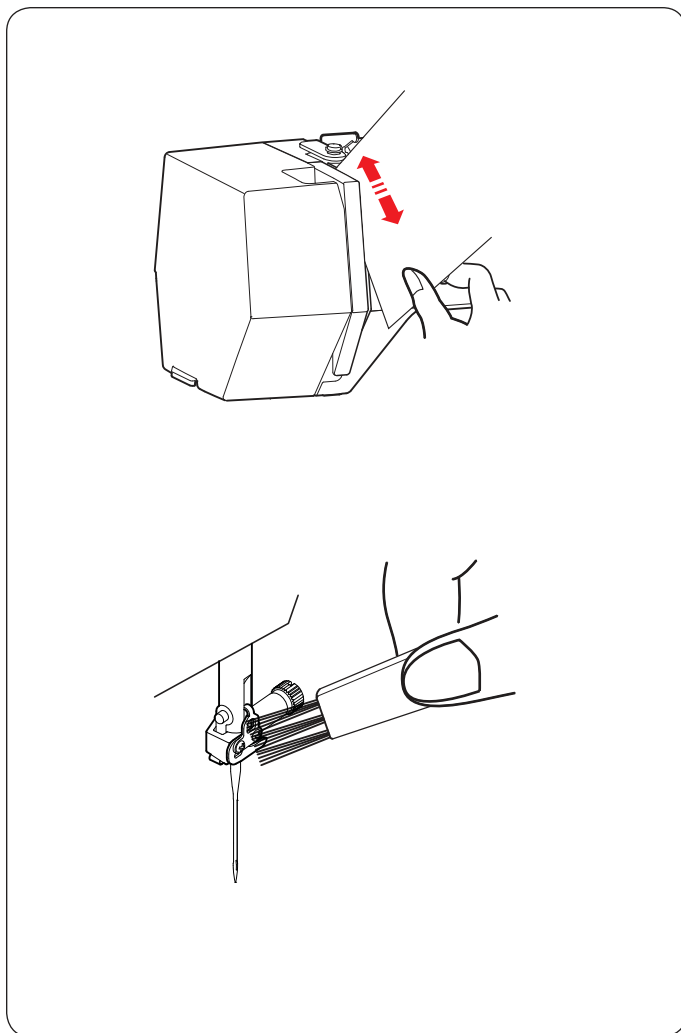

Čištění vodičů nitě

Nečistoty a vosk z oblasti napínače horní nitě odstraňte pomocí kousku papíru, viz obrázek.

Kartáčkem očistěte vodič nitě na jehelní tyči.

Šicístroje-shop.cz
STRIMA CZECH

Mazání stroje

Varování:

Dejte rameno do výchozí polohy (viz strana 31) a vypněte hlavní vypínač a/nebo odpojte přívodní kabel ze sítě před mazáním stroje.

Čekejte, dokud motor nevychladne. Nerozebírejte stroj jiným způsobem, než je popsáno v této části návodu. Neprovádějte mazání jiných částí, než je uvedeno v tomto návodu.

Poznámka:

Vyznačené body mažte alespoň jednou za měsíc, pokud používáte stroj každý den.

Používejte pouze kvalitní olej určený pro mazání šicích strojů. (Spirit 2)

Dostačující je jedna či dvě kapky.

Otřete přebytečný olej, aby nedošlo k ušpinění látky.

Pokud stroj není delší dobu používán, před šitím jej namažte. Pro odstranění krytu potřebujete křížový šroubovák.

Namažte jehelní tyč, přítlačnou tyč a posuvnou páčku horní nitě.

1 Odstraňte šroubek ①.

① Šroubek

2 Zatáhněte čelní kryt pro uvolnění předního háčku.

② Přední háček

3 Vyklepte čelní kryt ve směru šipek pro vyháknutí zadních háčků.

Odstraňte čelní kryt.

③ Čelní kryt

④ Zadní háčky

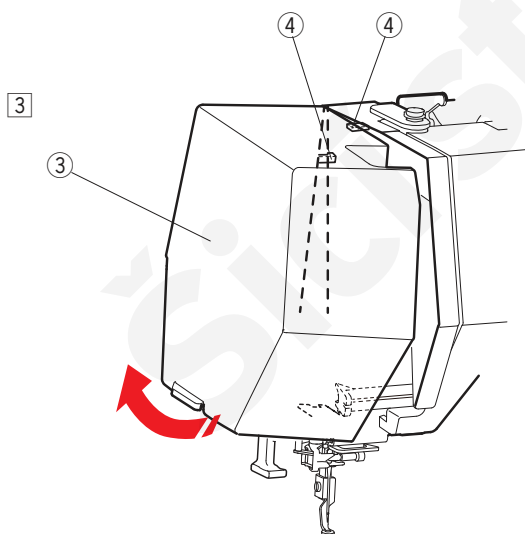
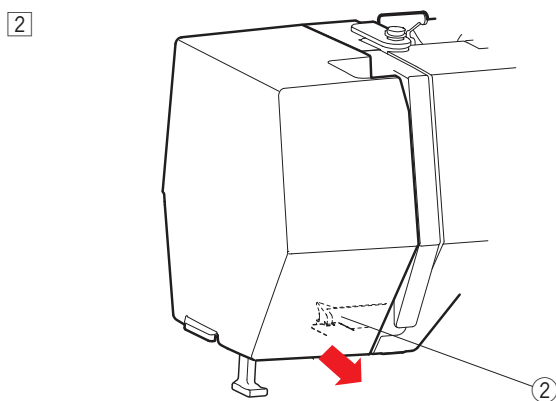
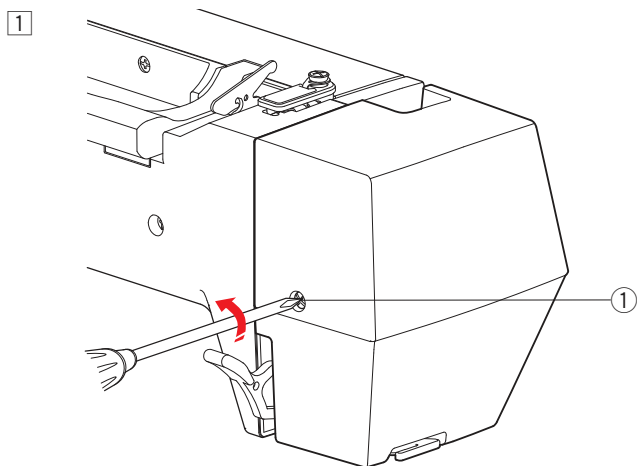

4

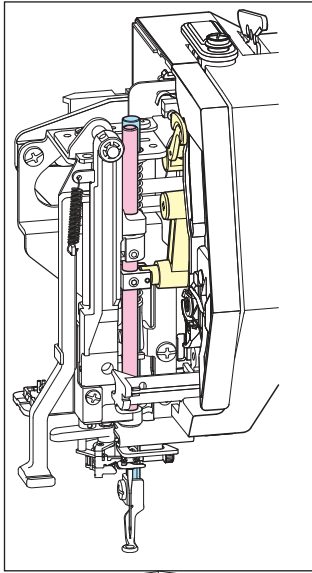

4 Namažte body vyznačené šipkami.

- ⑤ Jehelní tyč
- ⑥ Přítlačná tyč
- ⑦ Posuvná páčka horní nitě

Pro nasazení čelního krytu provedte opačný postup v bodech 1 až 3. (v opačném pořadí)

5

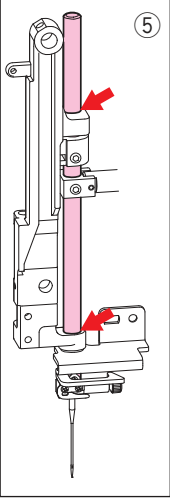

6

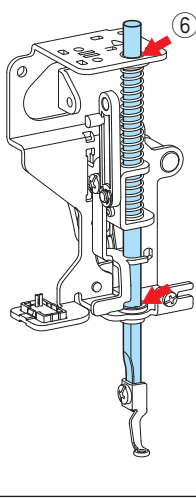

7

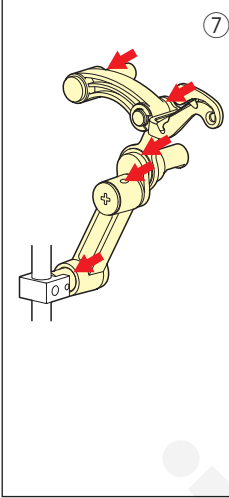

Mazání olejového knotu

Odstraňte kryt ① na horní zadní straně stroje.

Namažte olejový knot ② uvnitř stroje.

- ① Kryt
- ② Olejový knot

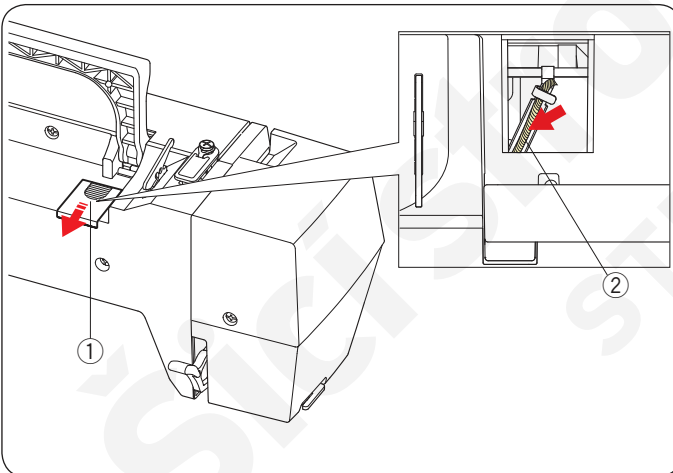

Mazání dolní podpůrné hřídele (přední)

Poznámka:

Budte opatrní, ať při obracení stroje nepoškodíte některé z jeho částí.

Odstraňte krytku ① a šroubek A ② pomocí šroubováku.
Postavte stroj tak, aby stroj ležel na straně, kde je ruční kolo, viz obrázek.

Vložte šroubovák spodním otvorem krytu odstříhu.
Uvolněte šroubek B ③.

Odstraňte dolní kryt odstříhového mechanismu ④.

- ① Krytka
- ② Šroubek A
- ③ Šroubek B
- ④ Kryt odstříhového mechanismu

Namažte bod označený šipkou (plstěná podložka) na obrázku.

Mazání dolní podpůrné hřídele (zadní)

Poznámka:

Při zvedání stroje buďte opatrní, ať nepoškodíte některé části.

Postavte stroj tak, aby stál na ručním kole, viz obrázek.

Odstraňte kryt ① na spodní straně stroje pomocí šroubováku.

- ① Kryt

Namažte bod označený šipkou (plstěná podložka) jak je vyznačeno na obrázku.

1

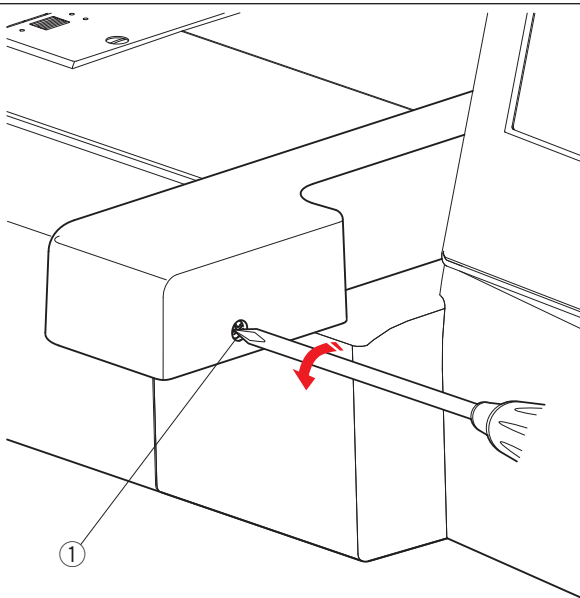

2

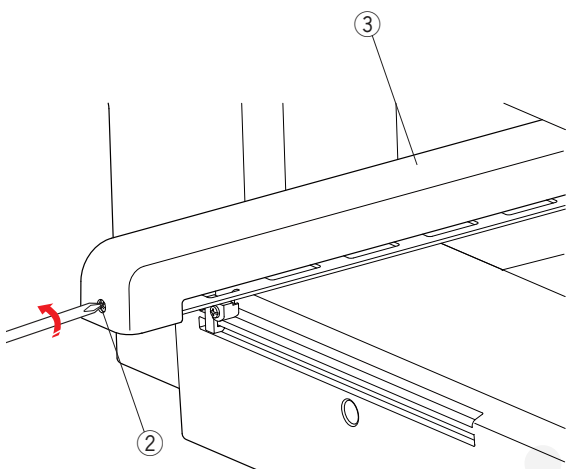

3

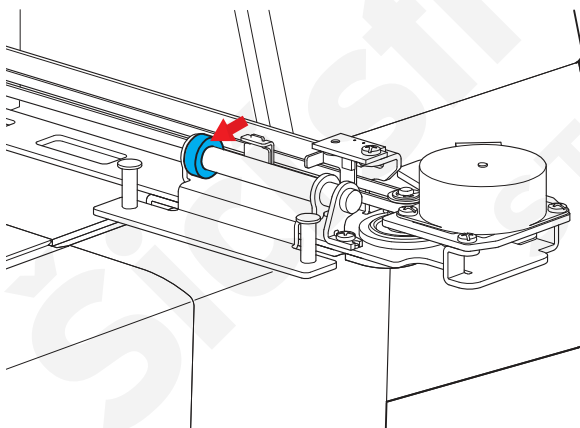

Mazání Y-ramene

1 Odstraňte šroubek ①.

① Šroubek

2 Odstraňte šroubek ②.

Odstraňte kryt ramene ③.

② Šroubek

③ Kryt ramene

3 Namažte bod označený šipkou (plstěná podložka) jak je vyznačeno na obrázku.

Pro nasazení ramene pokračujte v opačném pořadí dle bodů 1 až 2.

Mazání X-ramene

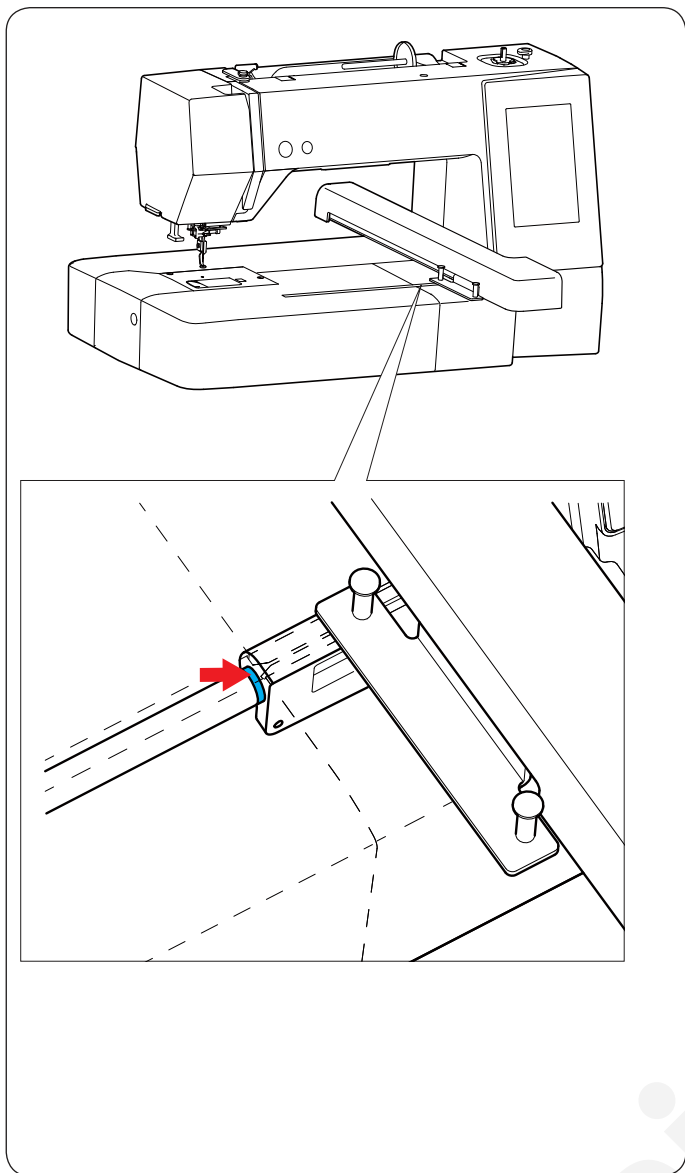

Namažte bod označený šipkou (plstěná podložka) uvnitř ramene, viz obrázek.

Šicístroje-shop.cz
STRIMA CZECH

Problémy při šití

Problém	Příčina	Řešení
Stroj je hlučný.	1. V dráze chapače se zasekla nit.	viz strana 58.
Horní nit se trhá.	1. Horní nit není správně navlečena. 2. Napětí horní nitě je příliš vysoké. 3. Jehla je tupá nebo ohnutá. 4. Jehla není správně nasazena v jehelní svorce. 5. Horní nit nebyla před zahájením vyšívání navlečena do držáku nitě.	Viz strana 11. viz strana 51. Viz strana 13. Viz strana 13. Viz strana 20.
Spodní nit se trhá.	1. Spodní nit není správně navlečena v cívkovém pouzdru. 2. V cívkovém pouzdru se nahromadily nečistoty. 3. Cívka je poškozena a neotáčí se hladce.	Viz strana 10. Viz strana 58. Vyměňte cívku.
Jehla se láme.	1. Jehla není správně nasazena v jehelní svorce. 2. Jehla je tupá nebo ohnutá. 3. Jehelní svorka není správně utažena.	Viz strana 13. Viz strana 13. Viz strana 13.
Vizuální dotyková obrazovka není jasná.	1. Kontrast obrazovky není správně nastaven.	Viz strana 49.
Stehy vynechávají.	1. Jehla není správně nasazena v jehelní svorce. 2. Jehla je tupá nebo ohnutá. 3. Horní nit není správně navlečena. 4. Jehla je poškozená (rezavá, tupá, poškozený hrot). 5. Vyšívací rámeček není správně nasazen. 6. Látko není dostatečně napnutá ve vyšívacím rámečku. 7. Není použita výztuha. 8. Nit vycházející z jehly je příliš krátká po provedení automatického odstříhu.	Viz strana 13. Viz strana 13. Viz strana 11. Vyměňte jehlu. Viz strana 19. Viz strana 18. Viz strana 17. Viz strana 11.
Stroj nešije.	1. V dráze chapače se zachytila nit. 2. Stroj není zapojen v el. síti.	Viz strana 58. Viz strana 6.
Po zapnutí vydává stroj abnormální hluk či zvuky.	1. Něco se zachytilo mezi ramenem a tělem stroje.	Odstraňte předmět.
Vzory jsou nevyrovnané.	1. Látko není dostatečně napnutá ve vyšívacím rámečku. 2. Vyšívací rámeček není bezpečně připevněn. 3. Rameno naráží do nějakého předmětu v blízkosti stroje. 4. Při vyšívání došlo k posunování látky v rámečku. 5. Není použita výztuha.	Viz strana 18. Viz strana 19. Odstraňte všechny případné překážky z blízkosti stroje. Znovu upevněte látko do rámečku. Viz strana 17
Funkční tlačítka nefungují.	1. Poloha tlačítek není správně nastavena. 2. Ovládací obvod nefunguje správně. 3. Navíjecí hřídel cívek je v poloze pro navíjení.	Viz strana 49. Kontaktujte servisní centrum či prodejce. Viz strana 9.
USB flash drive nefunguje.	1. USB flash disc není správně vložen. 2. USB flash disc je poškozen.	Vložte USB flash disc správně. Vyměňte nebo formátujte USB.

Je běžné, když ze stroje vychází lehké hučení z vnitřních motorů.

Vizuální dotyková obrazovka a oblast funkčních tlačítek se můžou po delším používání zahřát.

Petite vzory



(SQ14b)

Oblíbené vzory



(SQ14b)



(SQ20b)

Lemovací vzory

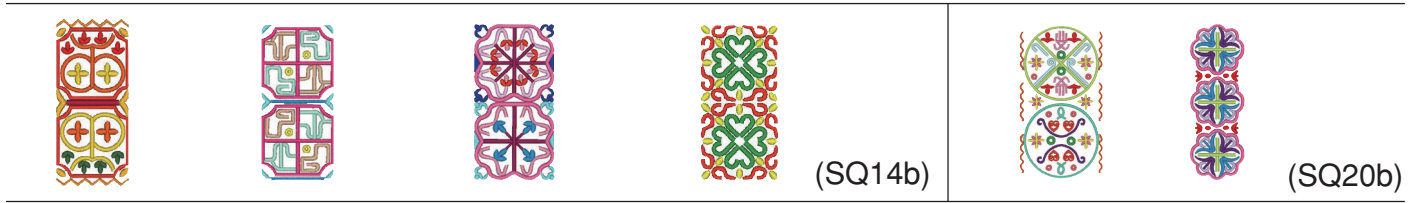

Geometrické vzory

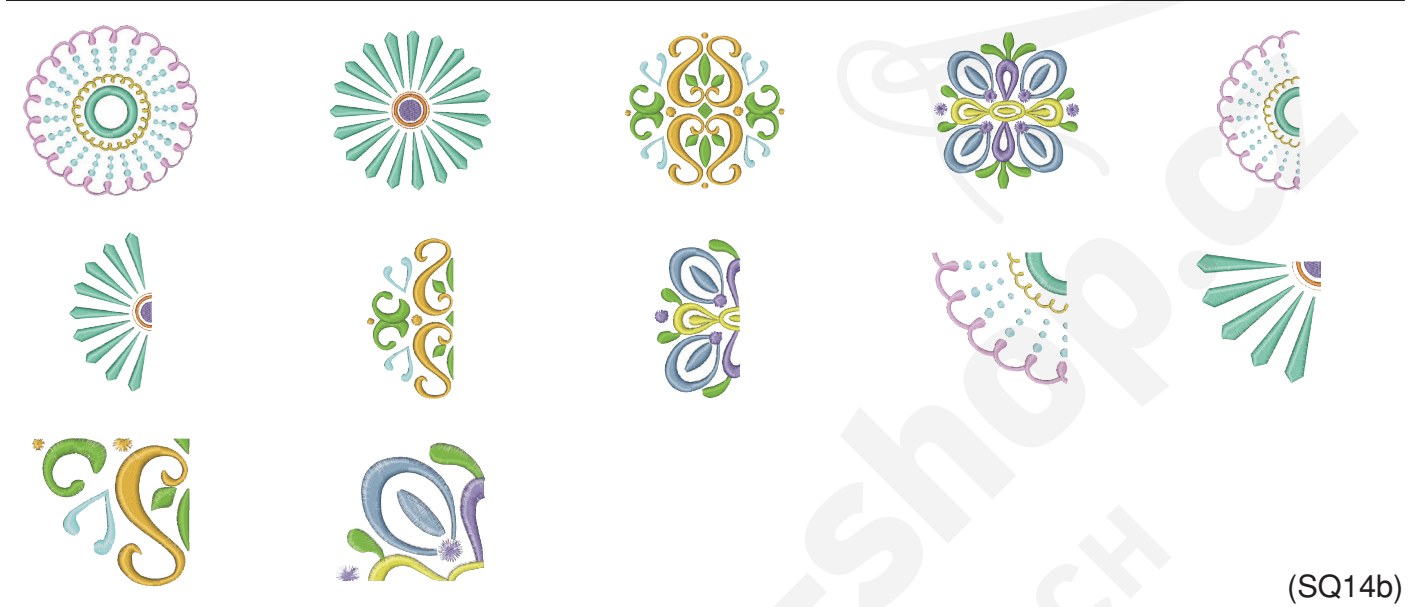

Potravinové vzory



Vzory stylových písmen

美

忍

酒

福笑
来門

...TIA...♥



handmade
by

(SQ14b)

秋春
冬夏

風花
月鳥

旅立
日

Bon Voyage

DANKE SCHÖN

Mon chouchou

(SQ20b)

Květinová abeceda



(SQ14b)

Quiltovací vzory



(SQ14b)

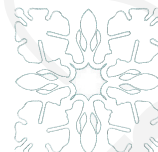
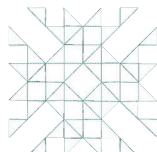
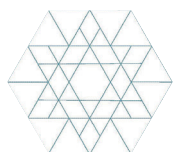

(SQ20b)

Náramkové vzory

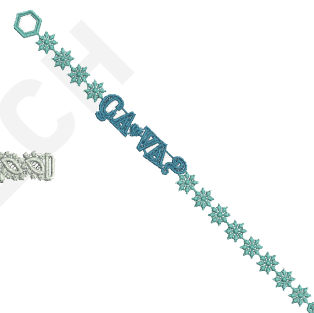

(SQ20b)

Slavnostní vzory

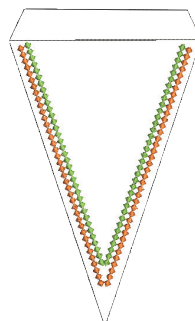
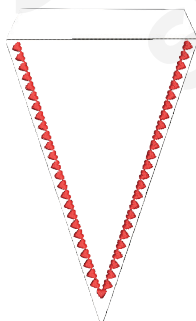
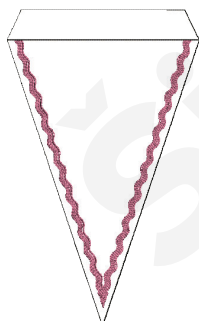

(SQ20b)

Kalibrační vzor

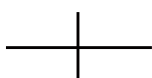

(SQ14b)

Tabulka vzorů Výšivky

Gotik

A	B	C	D	E	F	G	H	I	J	K	L	M	N	
O	P	Q	R	S	T	U	V	W	X	Y	Z	.	□	□
a	b	c	d	e	f	g	h	i	j	k	l	m	n	
o	p	q	r	s	t	u	v	w	x	y	z	.	□	□
1	2	3	4	5	6	7	8	9	0	&	-	\$	@	.
·	,	?	¿	!	¡	'	'	<	>	()	-	+	=
/	//	%	~	:										
À	Á	Â	Ã	Ä	Å	Æ	Ç	È	É	Ê	Ë	Ì	Í	Î
Ï	Ñ	Ò	Ó	Ô	Õ	Ö	Ø	Ù	Ú	Û	Ü	ß	À	Ć
Ę	Ĝ	Ĭ	Ĵ	Ł	Ń	Ň	Œ	Ś	Ş	Ý	Ž	Ž	Ž	
à	á	â	ã	ä	å	æ	ç	è	é	ê	ë	ì	í	î
ï	ñ	ò	ó	ô	õ	ö	ø	ù	ú	û	ü	ß	à	ć
ę	ĝ	ĭ	ĵ	ł	ń	ň	œ	ś	ş	ý	ž	ž	ž	

Azbuka 1

А	Б	В	Г	Д	Е	Ё	Ж	З	И	Й	К	Л	М	Н	О	П	Р
С	Т	У	Ф	Х	Ц	Ч	Ш	Щ	Ъ	Ы	Ь	Э	Ю	Я	.	□	□
а	б	в	г	д	е	ё	ж	з	и	й	к	л	м	н	о	п	р
с	т	у	ф	х	ц	ч	ш	щ	ъ	ы	ь	э	ю	я	.	□	□
1	2	3	4	5	6	7	8	9	0	-	,	.	:	!	?	<	>
()	=	-	+	/	%											

Skript

А	В	С	Д	Е	Ғ	Ҕ	Җ	Ҙ	Ҝ	Ҟ	Ҡ	Ң	Ҥ	Ҧ
О	Р	Q	R	S	T	U	V	W	X	Y	Z	.	□	□
a	b	c	d	e	f	g	h	i	j	k	l	m	n	
o	p	q	r	s	t	u	v	w	x	y	z	.	□	□
1	2	3	4	5	6	7	8	9	0	&	-	\$	@	.
·	,	?	¿	!	¡	'	'	<	>	()	-	+	=
/	//	%	~	:										
À	Á	Â	Ã	Ä	Å	Æ	Ç	È	É	Ê	Ë	Ì	Í	Î
Ï	Ñ	Ò	Ó	Ô	Õ	Ö	Ø	Ù	Ú	Û	Ü	ß	À	Ć
Ę	Ĝ	Ĭ	Ĵ	Ł	Ń	Ň	Œ	Ś	Ş	Ý	Ž	Ž	Ž	
à	á	â	ã	ä	å	æ	ç	è	é	ê	ë	ì	í	î
ï	ñ	ò	ó	ô	õ	ö	ø	ù	ú	û	ü	ß	à	ć
ę	ĝ	ĭ	ĵ	ł	ń	ň	œ	ś	ş	ý	ž	ž	ž	

Azbuka 2

А	Б	В	Г	Д	Е	Ё	Ж	З	И	Й	К	Л	М	Н	О	П	Р
С	Т	У	Ф	Х	Ц	Ч	Ш	Щ	Ъ	Ы	Ь	Э	Ю	Я	.	□	□
а	б	в	г	д	е	ё	ж	з	и	й	к	л	м	н	о	п	р
с	т	у	ф	х	ц	ч	ш	щ	ъ	ы	ь	э	ю	я	.	□	□
1	2	3	4	5	6	7	8	9	0	-	,	.	:	!	?	<	>
()	=	-	+	/	%											

Cheltenham

A	B	C	D	E	F	G	H	I	J	K	L	M	N	
O	P	Q	R	S	T	U	V	W	X	Y	Z	.	□	□
a	b	c	d	e	f	g	h	i	j	k	l	m	n	
o	p	q	r	s	t	u	v	w	x	y	z	.	□	□
1	2	3	4	5	6	7	8	9	0	&	-	\$	@	.
·	,	?	¿	!	¡	'	'	<	>	()	-	+	=
/	//	%	~	:										
À	Á	Â	Ã	Ä	Å	Æ	Ç	È	É	Ê	Ë	Ì	Í	Î
Ï	Ñ	Ò	Ó	Ô	Õ	Ö	Ø	Ù	Ú	Û	Ü	ß	À	Ć
Ę	Ĝ	Ĭ	Ĵ	Ł	Ń	Ň	Œ	Ś	Ş	Ý	Ž	Ž	Ž	
à	á	â	ã	ä	å	æ	ç	è	é	ê	ë	ì	í	î
ï	ñ	ò	ó	ô	õ	ö	ø	ù	ú	û	ü	ß	à	ć
ę	ĝ	ĭ	ĵ	ł	ń	ň	œ	ś	ş	ý	ž	ž	ž	

Azbuka 3

А	Б	В	Г	Д	Е	Ё	Ж	З	И	Й	К	Л	М	Н	О	П	Р
С	Т	У	Ф	Х	Ц	Ч	Ш	Щ	Ъ	Ы	Ь	Э	Ю	Я	.	□	□
а	б	в	г	д	е	ё	ж	з	и	й	к	л	м	н	о	п	р
с	т	у	ф	х	ц	ч	ш	щ	ъ	ы	ь	э	ю	я	.	□	□
1	2	3	4	5	6	7	8	9	0	-	,	.	:	!	?	<	>
()	=	-	+	/	%											

Tabulka vzorů Výšivky

2-písmenné / 3-písmenné



Lemovací



Běžné šití

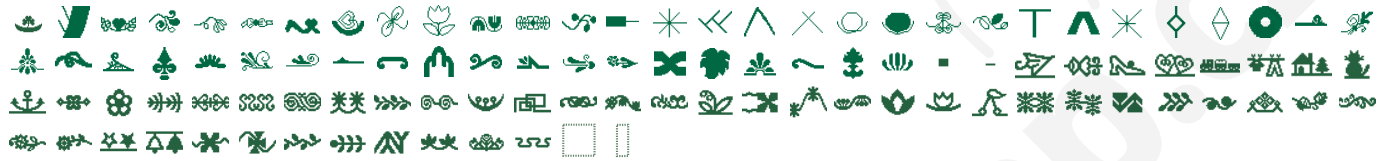

Šicí stroje-shop.cz
STRIMA CZECH